El Special WHISKY

PRESENCIA

MATUTINO FUNDADO EL 28 DE MARZO DE 1952
AÑO XXVI-Nº 6.870-LA PAZ, BOLIVIA, LUNES 25 DE JULIO DE 1977-14 PAGINAS-$b. 3.00

DRY GIN Special

LATTINI PIERDE OPORTUNIDAD.- Una de las ocasiones que perdió Lattini para anotar frente a Ferroviario. El arquero Navarro, que parece tratando de contener, fue la mejor figura del plantel de Pura Pura. Los aurinegros dominaron sin ningún sentido y perdieron un importante punto.

Acción ofensiva nula para el 0-

The Strongest dominó pero no pasó de eso

Dominando gran parte de su cotejo contra Ferroviario, The Strongest no pudo llevarse los dos puntos en disputa ayer en el estadio "Lastra" de Sopocachi, que terminó empatado 0 a 0.

La planificación que presentó el equipo de Pura Pura, determinó que el partido se desarrollara favoreciendo a la iniciativa de los aurinegros , porque Ferro se dedicó a agrupar gente en la parte defensiva y allí esperó los ataques del plantel rival. Con el medio campo a su favor los atigrados llegaron hasta el borde del área pero casi nunca más allá.Un verdadero enjambre de piernas de los defensores de Ferroviario impidieron una y otra vez que la acción ofensiva de los strongu las se clarificara para obtener goles.

En el primer tiempo tras un buen comienzo, Strongest comenzó a sentir el esfuerzo físico, y entonces Ferroviario tuvo la oportunidad de afirmarse en medio campo y llegar en algunas oportunidades sobre la valla defendida por Galarza. The Strongest cometió el error de no intentar el remate de media distancia, cosa que hubiera favorecido en gran medida a la posibilidad de conquistar tantos, pero al no hacerlo esa chance se fue diluyendo paulatinamente .

Poco cambio de fisonomía se notó en la parte final, porque Ferro siguió aferrado a su idea de sacar un puntito ante todo cediendo el medio campo al rival. Ni el desborde a las puntas, ni el remate de media distancia, fueron utilizados por los aurinegros y eso facilitó notablemente la acción de la defensa de Ferroviario, en la que destacaron nítidamente el arquero Navarro y el zaguero Rivas, que fueron los mejores. Villalba por su parte fue el enlace entre defensa y ataque y las v que se fue al ataque su equipo llegó hasta las posiciones de sivas rivales. La expulsión de Angulo y Maldonado, al mediar el segundo tiempo, perjudicó más a The Strongest q Ferroviario, porque la acción del mediocampista de los aurinegros es importante para el "armado" en el sector vita la cancha e inclusive en la llegada a la zona rival.

El cotejo fue intenso en todo su desarrollo, pero bast desordenado y con flojedad en la parte técnica, por lo que hay que adjudicarle un 4 regular, en la calificación final. En F se destacaron Navarro y Rivas, mientras que en The Stron hay que mencionar a Fontana como su mejor figura. El Javier Rivero cumplió acertada labor.

EN TEMBLADERANI

1º de Mayo ganó los dos puntos a costa de Olimpic e estadio de Tembladerani, con goles de Luján (autogol), Flor Acosta.

Partido que favoreció en su desarrollo a los volantes, una acción más coordinada que le sirvió para abrir a la defe rival casi desde el comienzo del partido. El debut de Mi Rojas en 1º de Mayo fue desafortunado ya que tuvo que s lesionado luego de un violento choque con un principio de c moción cerebral. Luego fue trasladado a una clínica para tratamiento.

Posiciones en Primera "A"

EQUIPOS	Pj	Pg	Pe	Pp	Gf	Gc	Pts.
Bolivar	8	6	2	0	13	4	14
The Strongest	8	5	3	0	18	3	13
Municipal	8	3	3	0	10	6	11
Chaco Petrolero	8	4	0	4	9	15	8
Ferroviario	8	2	3	3	6	9	7
1º. de Mayo	8	2	3	3	11	15	7
Always Ready	8	3	0	5	14	14	6
31 de Octubre	8	3	0	5	8	11	6
Olympic	8	2	1	5	10	12	5
Mariscal Santa Cruz	8	0	3	5	3	13	3

PROXIMA FECHA: Miércoles 27 de Julio: Bolivar vs. The Strongest.

Litoral y Maestranza tampoco pudieron ganar

Litoral y Unión Maestranza empataron a cero goles por bando y continúan al frente del torneo profesional de la Primera "B". La jornada dominical, deparó el triunfo de Lanza sobre Atlético La Paz por 3-1 y el empate de 1-1 entre Lanza y América.

Unión Maestranza perdió una gran oportunidad de pasar a ser líder en el torneo, al errar un tiro penal el jugador R. Zeballos. Litoral, que comenzó a jugar bien, en el segundo tiempo se hizo "embotellar" por Maestranza que perdió muchas posibilidades en el marcador.

Litoral presentó a Pradel, Rivera, Mercado, Cornejo, Patzi, G.Gómez, Zalles, Costa, Vargas, Camacho y Flores.

Unión Maestranza presentó a Chávez; Larrera, Takata, Ara, Daza, Mamani, J. Zeballos, R.Zeballos, Ortega, Quiroga y Archondo.

Fue juez del cotejo Donato Estevez.

VENCIO LANZA

Deportivo Lanza, consiguió una clara victoria sobre Atlético La Paz por 3-1 y mejoró su situación en la tabla de posiciones. La actual del elenco "carnicero" le abre las posibilidades aun para abandonar la posición de colero. Los goles fueron de Antezana (2) y Serrano. Rojas para A.L.P.

The Strongest. 0 Ferroviario.... 0

Juez: Javier Rivero.
Estadio "Luis Lastra".
Fecha: Domingo 24 de Julio de 1977.
Recaudación de $b. 94.530 pesos bolivianos por la venta de 3.150 entradas.
The Strongest (0).- Luis Galarza, Iriondo, Argarañaz, Peña, Fontana, Angulo, Flores, Jiménez, Lattini, Farías y Cañellas.
Ferroviario (0).- Navarro; Saavedra, España, Davila, Villalba, Rivas, Maldonado, Sanca, De Francesco, Neiz y Rovira, Alternaron : Llano y Gois de Lira.
EXPULSADOS: Angulo y Maldonado.
MEJORES VALORES: Navarro y Fontana.
CALIFICACION: 4 Regular.
ACTUACION DEL JUEZ: BUENA.

Falleció el famoso futbolista A. Erico

BUENOS AIRES, 24 (LATIN).-- Arsenio Erico, uno de los más grandes goleadores del fútbol argentino y sudamericano, falleció anoche aquí a la edad de 62 años, víctima de una dolencia arterial.

El deceso del ex jugador, de nacionalidad paraguaya, se produjo en una clínica de esta capital, veinticuatro horas después de ser sometido a una intervención quirúrgica, en la que se le amputó la pierna izquierda a la altura del muslo.

Familiares de Erico, dijeron que este sufría de un mal arterial que le provocó un proceso infeccioso en la pierna, obligando a los médicos a operarlo en la noche del viernes.

El celebrado goleador paraguayo jugó durante trece años en el fútbol argentino y en ese lapso obtuvo 373 goles en 425 partidos.

Integrando la delantera de Independiente , Erico fue goleador en los años 1937, 1938 y 1939 y su marca de 43 goles en un sólo campeonato nunca pudo ser igualada.

El debut en canchas argentinas del ariete paraguayo se produjo el 6 de mayo de 1934 en el estadio de Boca Juniors y hasta 1946 vistió la casaca de Independiente para pasar luego, por un corto período , a Huracán, dejando en 1947 la actividad futbolística.

ASI ATACO THE STRONGEST.- Demostración gráfica del desorden con que atacó ayer el equipo de The Strongest ante Ferr Trata de rematar Argañaraz cuando el arquero Navarro está en el suelo. Lattini, Farías y Flores en la jugada, mientr observan Villalba y Saavedra.

San José goleó ayer a Deportivo Ittos por 6-1

ORURO, 24 (ESPECIAL).- Por el torneo orureño de Fútbol, San José goleó a Deportivo Ittos por 6-1.

Amplia fue la victoria del elenco "santo" que está comenzando una recuperación con relación a otros encuentros.

Ittos, en ningún momento pudo resistir la velocidad y efectividad de los integrantes de San José.

COCHABAMBA, 24 (PRESENCIA).- Tránsito y Enrique Happ empataron a un gol por bando. El certamen "Integrado" continúa dispuputándose con la participación de equipos de las Asociaciones de Cochabamba y Santa Cruz.

SANTA CRUZ, 24 (ESPECIAL).- Ayacucho de Cochabamba dió la sorpresa de la fecha de ayer, venciendo a Destroyers 1-0 La actuación del elenco del Valle fue destacada en Santa Cruz.

Se registró una regular cantidad de aficionados, en la asistencia. El próximo martes, se volverá a programar una nueva fecha, tanto en la ciudad de Cochabamba como en Santa Cruz.

Cruzeiro está a un paso de clasificar trás empatar 0-0

BELO HORIZONTE, BRASIL, 24, (LATIN).- Cruzeiro igualó hoy aquí 0-0 con Internacional y quedó a un paso de la clasificación en el grupo semifinal dos por la copa "Libertadores de América".

El otro integrante del grupo es Deportivo Portuguesa de Venezuela, que matemáticamente todavía tiene chance puesto que debe jugar dos partidos más, como visitante, y puede alcanzar seis puntos, uno más que el Cruzeiro, actual poseedor del trofeo.

Portuguesa enfrentará el 27 de este mes al Internacional en Porto Alegre y cuatro días más tarde visitará al Cruzeiro aquí.

Pese al marcador en blanco Cruzeiro se impuso durante los 90 minutos de juego, obligando a la defensa del Internacional a recurrir a la violencia para frenar los ataques adversarios.

Esa violencia llegó al juez chileno Juan Silvagno a advertir a todos los integrantes de la defensa del Internacional, terminando por expulsar al zaguero Bereta, a los 79 minutos, después de una falta cometida contra el puntero O Joaozinho, del Cruzeiro.

Internacional enfrentará el miércoles a Portuguesa de Venezuela, en el estadio de Beira-Río de Porto Alegre, ya sin esperanzas de clasificación, puesto que, aún en caso de ganar, el equipo bicampeón brasileño sólo logrará sumar tres puntos, contra cinco que tiene Cruzeiro.

Una derrota de Portuguesa clasificaría al Cruzeiro, que enfrentará al equipo venezolano el domingo 31.

Pese a no haber logrado la victoria, el equipo de Cruzeiro demostró hoy buena forma física y técnica y un ataque reforzado por el puntero Joaozinho, la principal figura del partido y al que la defensa adversaria sólo logró controlar a través de faltas sucesivas.

El empate fue bien recibido por las 57.000 personas presentes en el estadio "Mineirao", de esta ciudad, ya que Cruzeiro sólo perderá ahora su clasificación en caso que Portuguesa de Venezuela gane los dos partidos que disputará en Brasil.

Portuguesa cuenta ahora con dos puntos, mientras que Cruzeiro tiene cinco. El vencedor de este grupo jugará la final con el vencedor del que disputan Boca Juniors, de la Argentina, Libertad, de Paraguay, y Deportivo Cali, de Colombia.

El partido de hoy fue dirigido por el chileno Silvagno, auxiliado por el argentino Arturo Iturralde y por el peruano César Orozco. Los equipos formaron así:

Cruzeiro: Raúl, Nelin Morais, Osiris y Vanderley Carlos y Eduardo, Eli Méndez Eli Carlos, (Valdo), Livio Joaozinho.

Internacional: Mar Bereta, Marinho, Garde Vacaria Cacapava, Batista Falcao, Valdomiro, Escurini Lula (Herminio).

Posiciones en Primera "B"

EQUIPOS	Pj	Pg	Pe	Pp	Gf	Gc	Pts
UNON MAESTRANZA	9	6	2	1	25	6	14
LITORAL	9	6	2	1	12	3	14
UNIVERSITARIO	9	4	3	2	11	10	11
INDEPENDIENTE ALAS	8	2	3	3	7	12	
FIGARO	7	3	1	3	8	11	
AMERICA	8	1	5	2	9	10	
LANZA	9	2	3	4	13	22	
ATLETICO LA PAZ	8	3	0	5	8	15	
MARISCAL BRAUN	7	2	1	4	5	9	
"PORVENIR	8	1	2	5	12	15	

Dice Coutinho Olvidemos a Pelé

DIARIO "EL PUEBLO" DE CALI

Por: Jairo Chávez Avila

Claudio Coutinho, uno de los más controvertidos técnicos de la Selección brasileña de fútbol aceptó un extenso y cordial diálogo con la gente de EL PUEBLO y la cadena RCN, poco después de concluido el partido frente a la selección del Perú.

Coutinho es un hombre joven, alto, buen conversador acostumbrado a matizar ciertas respuestas con un fino toque de humor. Es como lo retrataba Jorge Curi, el mejor narrador brasileño de fútbol, "Un muchacho sencillo, honesto, estudioso y que merece tener mejor suerte".

Coutinho no elude la responsabilidad que tiene frente a cada pregunta, por muy indiscreta que esta sea.

Cuando le preguntamos sobre la gran tensión que debe mantener al ser designado el conductor de un seleccionado que prácticamente es idolatrado por millones y millones de brasileños contesta: "Sí, ya se lo que eso representa..es una labor muy difícil pero no me encuentro preparado para ello. Cuando me llamaron no lo dudé en ningún momento y acepté. Este ofrecimiento no lo esperaba y tampoco lo solicité. Fui convocado para trabajar por la clasificación del Brasil para el mundial de Argentina y esto constituye, por ahora, la misión específica".

Descontando que Brasil se clasifique haría una reforma total en el equipo?

. Una vez que finalice, este torneo la selección se disolverá. Posteriormente la CBD, elaborará un programa de trabajo que se ajuste a las grandes necesidades del mundial en Argentina.

. Ojalá pudiera surgir el sucesor de Pelé, o Tostao o Garrincha. De todas maneras TENDREMOS que trabajar muy duro, especialmente en la parte física para enfrentar en igualdad de condiciones a los europeos".

. Esto quiere decir que si el Brasil jugara en estos momentos el mundial no lograría llegar sí quiera a la final?

Eso puede ser cierto. Ustedes tienen que comprender que el equipo se ha preparado para jugar en un evento cuyo estilo de juego es el mismo, la habilidad, el toque...en fin, el estilo clásico del fútbol sudamericano".

—Bien, este plantel que ahora tiene en sus manos es distinto al que le dejó Brandao?

Claudio "Coutinho, entre la espada y la pared, como técnico del seleccionado brasileño (Foto EL PUEBLO- Ortega pabón)

Le ruego me excuse, pero esa pregunta no se la puedo contestar. No estuve en la época de Brandao y no es ético hacer cualquier clase de comparaciones. Desde luego que en todo siempre existirá el toque personal de cada director".

Algunos periodistas brasileños manifiestan que usted tiene poca experiencia en el fútbol. Que ha sido entrenador de baloncesto y Volibol. Que es más teórico que práctico. Que dentro de las cuatro líneas de un campo de juego usted no tiene experiencia para resolver.

Sí, realmente tengo muy poca experiencia en esto del fútbol.

Fui asesor y orientador físico de la última selección brasileña con la cual hice más de 100 partidos internacionales. Fui auxiliar de Zagallo, trabajé con el fútbol peruano, fui técnico del Olimpique de Marsella, he dictado cursos en Africa, México y varios países de Europa, fui campeón panamericano con el Brasil, dirigí el equipo a los juegos olímpicos, técnico del Brasil en el sudamericano, entrenador del Vasco Da Gama, Botafogo y ahora del Flamengo uno de los clubes más populares de mi país...como ve tengo poca experiencia y en realidad soy un profesor de Volibol".

Usted cuántos idiomas habla?

Solamente cuatro. El portugués, español, francés e inglés. Además un poco de italiano y alemán como para poder comer y vivir algunos días como turista en esos países".

Casi nadie gusta de la actual selección. Muchas veces su cabeza está lista en la guillotina de los periodistas. Sabe lo que eso significa?

Es evidente, pero le vuelvo a repetir que soy consciente de las responsabilidades que tengo.El fútbol del Brasil aún está en la época de transición. Siempre evocan las figuras de Pelé, Gerson, Tostao, Didi, y esas grandes estrellas...pero se olvidan de que ya no existen. Hay que trabajar y muy duro para lograr un equipo que responda por la imagen del fútbol nuestro..ahora, por ejemplo, no están los jugadores del Internacional y del Cruzeiro.

Todos estos detalles hay que analizarlos..se precisa de colaboración para sacar avante el plan programado. Pero son siempre las mismas presiones. Ya se sabe que cada jugador brasileño hace su equipo, su alineación y cada uno piensa que el técnico debe coincidir con esa apreciación. Yo trabajo en lo mío, en mis convicciones...si me equivoco, si las cosas no marchan pues tendré que irme,,es lógico pero esto siempre sucede".

Este es Claudio Coutinho, un hombre que trabaja con el viento y la marea. Contra miles de presiones pero que sabe lo que hace. El quiere implantar un estilo de juego diferente, tal vez europizarlo un poco, pero a los brasileños, eternos románticos de su fútbol copero, la idea se convierte en sacrilegio.

1o. de Mayo...3 Olympic..... 1

Arbitro: Oscar Ortubé
Fecha : Domingo 24 de julio de 1977
Estadio "Libertador Simón Bolivar".
Primero de Mayo (3).- Reyes Ortiz; Zenteno, Luis Balmaceda, Castaños, Rojas, Ortega, Acosta, Paredes, Lanza, Flores y Candia.
Olimpic (1).- Gallegos; Aguilar, Lujan, Abello, Roque Balmaceda, Fernández, Arce Coria, Calvimontes, Adett Zamora, y R.; Fernandez.
GOLES: Flores 15' del primer tiempo. Flores 21', Hubert Acosta 37' y Coria descontó para Olimpic a los 43' del segundo tiempo.

REMATE DE FARIAS.- Un disparo de zurda que sale de los pies de Farías frente a oposición de Dávila, durante el intenso dominio stronguista, que no alcanzó ningún resultado vorable.

Argentina y Brasil sostienen que no tienen divergencias en transportes

RIO DE JANEIRO, 24 (AFP).- El Canciller brasileño Antonio Azeredo Da Silveira afirmó hoy aquí que las posiciones de la mayoría de los países de la Cuenca del Plata ante los problemas regionales son las mismas del brasil".

En declaraciones divulgadas por la prensa local, Azeredo Da Silveira agregó que el problema del tránsito de camiones brasileños hacia Chile, a través del Túnel las nuevas-Caracoles "es artificial", señalando que el 60 por ciento del comercio brasileño-chileno es transportado por camiones argentinos.

Versiones periodísticas divulgadas este mes en Brasil que indicaban la existencia de divergencias entre Brasil y Argentina respecto al acuerdo de transportes terrestres, fueron desmentidas por el Ministerio brasileño de Transportes afirmando que ese acuerdo "será renovado sin problemas".

Sin referirse a las divergencias argentino-brasileñas respecto a la construcción de la usina paraguayo-brasileña de Itaipú, Azeredo Da Silveira afirmó que "Paraguay no aceptó una posición brasileña sino una posición propia de acuerdo con sus intereses".

Agregó que "las ideas del Brasil sobre los ríos internacionales no se refieren apenas a su posición de país ribereño en el curso superior en la Cuenca del Plata, porque en la amazonia donde está situado en el curso inferior, también mantiene la misma posición".

Manifestó por último que "si Perú resolviese construir una represa (en la amazonia), nosotros respetaríamos esa decisión, coherentes con la posición adoptada en El Plata".

Negándose a comentar informaciones de la prensa brasileña sobre la existencia de una supuesta diplomacia militar paralela argentino-brasileña, Da Silveira dijo que "esa pregunta debe ser formulada a los militares".

Puntualizó que los Ministros de Aeronáutica y Marina del Brasil "fueron clarísimos sobre ese asunto".

Los Ministros desmintieron esas versiones, afirmando que los encuentros recientes de militares de Brasil y Argentina fueron estrictamente profesionales.

El Canciller brasileño dijo también que "no quiero decir que siempre estemos de acuerdo con las posiciones argentinas. Brasil tiene sus posiciones claras y como su Ministro debo defenderlas, y cuando explico la posición brasileña eso no significa que sea una posición antiargentina".

Tras señalar que "nuestras relaciones son cordiales y estamos negociando", Da Silveira expresó por último que "en la medida en que aumenta el volumen de las relaciones aparecen también los problemas".

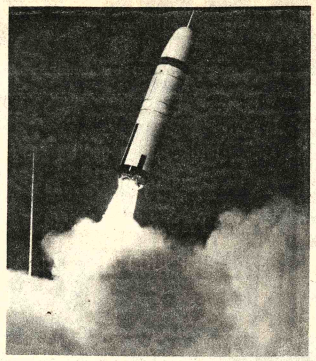

PRIMER VUELO.- Un proyectil tridente comienza a ejecutarse una maniobra de cabeceo, después de ser lanzado desde una plataforma situada en Cabo Cañaveral, Florida. En este primer vuelo, llevó una carga de instrumentos a una distancia de 6.500 kilómetros en una prueba en el Atlántico. Estos proyectiles tienen la misión de llevar cargas nucleares de objetivos múltiples, que serían lanzadas desde un nuevo tipo de submarino que se esta construyendo para la Marina de Guerra de los Estados Unidos (FOTO USIS).

Obispo Lefebvre ofició ayer primera misa en Buenos Aires

BUENOS AIRES, 24 (AFP).- El Obispo tradicionalista frances Marcel Lefebvre ofició hoy su primera misa pública desde su llegada a la Argentina el pasado miércoles.

Fue el último acto público del Obispo rebelde aquí, ya que los próximos dos días los dedicará a organizar en la Argentina un seminario tradicionalista similar a los ya instalados en Francia, Suiza y Canadá.

La misa pública rezada hoy por Lefebvre se cumplió con la asistencia de unas 500 personas, en una quinta ubicada a 20 kilómetros al oeste de esta capital.

El oficio, que debía cumplirse según lo anunciado en la capilla particular de la quinta, se realizó al aire libre en medio de un severo dispositivo policial.

Antes de hoy, Lefebvre había rezado ya seis misas en la Argentina, pero todas ellas en locales cerrados, ante grupos reducidos de personas y sin asistencia de público.

Un intento previo del Obispo rebelde de rezar una misa pública en el barrio de Villa Soldati fue impedido el mismo día de su llegada a la Argentina por efectivos de la Policía Federal.

Preocupación de EE.UU. por creciente poder del Partido Comunista en Italia

ROMA, 24 (LATIN-REUTER).- La preocupación de los Estados Unidos frente al creciente poder del Partido Comunista en Italia, y las divergencias sobre la política nuclear norteamericana serán seguramente los temas predominantes en las discusiones que mantendrán el Primer Ministro italiano y el Presidente Jimmy Carter esta semana en Washington.

Andreotti, que mañana viajará a los Estados Unidos por vía aérea, se entrevistará con el Jefe de Estado Norteamericano el martes y el miércoles, en el curso de un programa abarrotado de deliberaciones con otros altos funcionarios de la unión.

Se estima también que ambos gobernantes conversarán sobre las reservas del gobierno de Washington ante la creciente influencia de los comunistas italianos, que actualmente desplazando al gobierno minoritario democristiano junto a otros cuatro partidos.

Fuera de estas cuestiones Andreotti y Carter intentarían superar las diferencias surgidas por el plan de este último, tendente a limitar la propagación mundial del uso de combustible nuclear y de información tecnológica que podría provocar la producción de bombas de hidrógeno.

Se cree aquí que las reuniones serán exitosas para Andreotti en cuanto a un probable aumento en la provisión de uranio y asistencia técnica norteamericana.

Observadores locales señalaron hoy que el programa de Andreotti pone énfasis en lo expresado por la administración Carter respecto de la mantención de los estrechos lazos italo-norteamericanos, y destaca el interés puesto por los Estados Unidos en que los comunistas deben quedar fuera del gobierno italiano.

El gobierno de Carter sostiene que no intervendrá jamás en la política interna de Italia, pero que una eventual llegada al poder por elecciones de los comunistas le causaría gran inquietud, porque los comunistas no comparten -según la administración estadounidense- los ideales de la alianza occidental.

Se estima aquí que Estados Unidos pretende que el pacto recientemente concertado entre seis partidos italianos -incluyendo a los comunistas- para enfrentar en el Parlamento algunos de los problemas más acuciantes de la península quede sin efecto, y que se lo reemplace por una coalición de centro-izquierda entre los democristianos y algunos partidos no comunistas.

Pero existen temores en ciertos círculos norteamericanos ante la posibilidad de que una nueva coalición de centro-izquierda, basada en anteriores gobiernos similares, podría desembocar en renovadas disputas interpartidarias, como ya ocurrió proporcionandoles así una oportunidad ideal a los comunistas.

Respecto al poderío nuclear, Italia pretende garantías de que la actual preocupación de Carter sobre la propagación de combustible atómico e información técnica no obstaculiza futuros suministros de uranio norteamericano conocimientos tecnológicos.

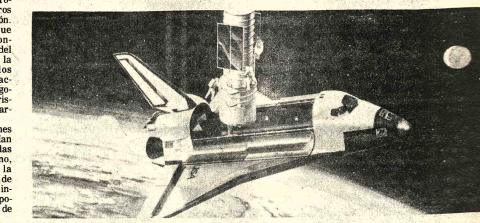

DOBLE POTENCIA.- En el tercer satélite espacial Landsat, destinado a estudiar los recursos terrestres, se colocarán dos cámaras de televisión de muy alta precisión. Dicho satélite será lanzado en septiembre próximo. Las nuevas cámaras son examinadas por un ingeniero, en la planta RCA's Astro- Electronics, en Princeton, New Jersey. Las nuevas cámaras, denominadas, "return Bean Vidicón", ofrecerán fotografías con dos veces la resolución de las recibidas de los satélites Landsat - 1 y 2 (FOTO USIS).

CRUCIGRAMA

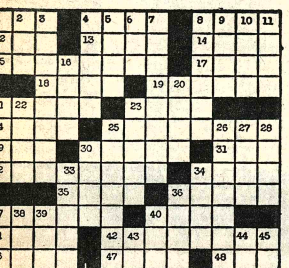

HORIZONTALES: 1.- ...mmmure con los dientes; 4.- ...dad de Ucrania; 8.- Mitad la...l posterior de animales; 12.- ... verbo reir Inv; 13.- Nombre ...consonante; 14.- Del verbo ...r; 15.- Moneda francesa; 17.- ...xpresión de alegria; 18.- ...dad de Marruecos; 19.- ...mento decisivo en evolución ...osas; 21.- Punto celeste al ...corresponde verticalmente ...l terrestre; 23.- Sesgo Inv; ... Ciudad al SO. de Arabia; ... Del verbo ladear; 29.- ...regar; 30.- Dialecto del ...guo francés; 31.- Vital - ...dico y comediógrafo español; ... Alba; 34.- Parte córnea de ...dedos; 35.- Amarran; 36.- ...año; 37.- Apresuran; 40.- ... verbo arar; 41.- Raspar la ...erficie de algo; 42.- Moza ... presume de dama 46.- Sin ...r Fem; 47.- Rezad; 48.- ...barca; 49.- Olfatear; 50.- ...guna cosa; 51.- Agarraderas.-

VERTICALES: 1.- Rio de ...mania; 2.- Las tres vocales ...tes; 3.- Pesca con arpones ...; 4.- Ciudad de Paquistán; ...San Felipe; 6.- Rece Inv; 7.- ...Cador; 8.- Encima; 9.- ...na de Jerusalén Inv; 10.- ...oximadamente; 11.- Se cura inv; 16.- Oxido de hierro; 20.- Expresan alegria; 21.- Designa una o más personas o cosas; 22.- Ciudad y puerto de Holanda; 23.- Del verbo salir; 25.- Región de América Central; 26.- Para bañarse; 27.- Casualidad; 28.- Del verbo osar Inv; 30.- Filón; 33.- Relatar; 34.- Frutos de la vid; 36.- Estroil; 37.- Rio de Italia; 38.- Pablo, en inglés; 39.- Del verbo oler, sin la tra.letra; 40.- Querer; 43.- Piedra de altar; 44.- Dativo pron. pers. 3a. pers. pl; 45.- Institutriz.-

SOLUCION

A	L	A		C	A	F	R		I	S	A	N
I	O	N		I	S	L	A		L	O	M	O
F	E	S	T	E	R	A	L		E	C	O	N
		A	D	C			E	S	O	M	A	
C	L	A	V	O		S	A	C	A			
I	R	U	N		S	U	P		N	I	V	E
R	A	Z		C	O	N	D	E		N	S	S
A	G	A	B	A	N	D	O		L	I	S	O
			A	Y	E	A		N	A	T	O	S
A	L	P	I	N	O		R	A	N	A		
R	I	A	O	L		N	I	E	R	A	R	A
A	G	L	A		A	R	T	E		T	I	A
L	O	O	R		R	A	R	O		C	A	M

agenda

PRESENCIA Av. Mariscal Santa Cruz, Edif. Esperanza, CENTRAL Tel. 40460-41125 y 52184 GERENCIA -Tel. 52172. PUBLICIDAD Tel. 52178. REDACCION: Tel. 51998 - Casilla 1451 Cajón Postal 3275.

ROL DE TURNOS DE ESTABLECIMIENTOS FARMACEUTICOS DEL 23 AL 30 DE JULIO

SUIZA, Dra. Yolanda Morales, Comercio N°. 809. Tel. 22214.- **SANTA MONICA,** Dr. Walter Cusicanqui, Plaza Frias N°. 1584. Tel. 26869.-**SAN LUIS,** Dra. María Luz Bustillos, Diaz Romero 1334. Tel. 24788.- **VENUS,** Dra. Aide Villarreal, Villa Copacabana-Villa San Antonio.- **AVENIDA,** Dra. Rosario Fernandez, Avenida Arce N°. 2888. Tel. 60981.- **CRISTO REY,** Dra. Aida Quintela, General Lanza N°. 210. Tel. 27534.- **LA FORTALEZA,** Dra. Martha López, Colombia-México. Tel. 23151.- **SALUS,** Dr. Jacinto Olronda, Eloy Salmón N°. 609.- **NINO JESUS,** Dra. Ethel Rojas, Kollasuyo-Asin.- **LUX,** Dra. María Luisa Tirado, Jaimes Freyre N°. 2035. (Tembladerani). Tel. 58300.- **SUD,** Dra. Nilsa Sánchez, Hernando Siles N°. 4180 (calles 2 y 3). Tel. 83271.- **VERACRUZ,** Dra. Carmen Ramires, Avenida Antofagasta (Alto). Tel. 59107.

BOMBEROS 119 - ASISTENCIA PUBLICA 118-2211 - RADIO PATRULLA 110 - TRANSITO 26148 SAMAPA 26628 - 30548 ENERGSA 34357 - TELEFONOS (RECLAMOS) 113 INFORMACIONES 104 SENORITA HORA 117 LARGA DISTANCIA EXTERIOR 55867 INTERIOR 28442-61 HOSPITAL DE CLINICAS CENTRAL 22821 - 22872 - AASANA 59333-59310. RETEN DE EMERGENCIA DEPENDIENTE DE LA MUNICIPALIDAD, 26643 y 66183.

FLOTAS

AVAROA Alonso de Mendoza 242 Tel. 27096 **ALIAGA** Montes 700, Tel. 26376 **ANDINO,** Jaimes Freyre y BARRA 360 Tel. 20471. **ATLAS.** Alonso de Mendoza y Bozo 226. Tel. 28621 **AUTO LINEAS INGAVI** (viajes al Desaguadero) Manco Kapac 445 (frente a Vita) Tel. 26981 **BUSTILLOS,** Calle Tumusla, al lado Hotel Tel. 26894. **BOLIVIA** Alonso de Mendoza. Tel. 55854. **CONDOR** Bozo esquina Montes Tel. 25892 **CONTINENTAL** Montes 675 Tel. 25061 **COPACABANA.** Montes 620 Tel. 20077 **CINTA DE PLATA** Av. Manco Kapac (Prolong. 1. Tamayo 417) Tel. 65658 **EXPRESO PANAMERICANO** Bozo 167 Tel. 20803 **EL CISNE** Bozo 169 Tel. 61321 **EL DORADO** Bozo 106 esq. Montes Tel. 40375. **EL CHAPACO** Chuquisaca 536 Tel. 40258 **FLOTAS UNIDAS 15 DE ABRIL** Calle Tiquina 131 Tel. 28911 **IMPERIAL** Pando 159 Tel. 57522. **KIRQUINCHO** Bozo 108 Tel. 54612. **KORILAZO** Montes 700 Tel. 23810 **LA VELOZ DEL SUD** Tiquina esq. Figueroa 739 Tel. 23149 **MANCO KAPAC** Tumusla 530 - Hotel Tumusla - Tel. 59033. **MONTANA DE PLATA** Manco Kapac. **ORIENTE** Alonso de Mendoza esq. America 278 Tel. 27551. **SAMA** Plaza Riosinho 98 Tel. 64436 **SAN JORGE** Manco Kapac 490 (a 1/2 cuadra Vita) Tel. 61324 **TRANSPORTE DE CARGA A LARGA DISTANCIA** Plaza Alexander 190 Tel. 27775. **TRANS. RIVEROS** Tel. 40475. Montes 660. **TRANSPORTE PESADO** Montes 511 Tel. 25083 **TRANS SERVICE LTDA.** Alto de la Alianza 630 (Casilla 2029) Tel. 43154. **UNIVERSO** Montes 638 Tel. 42831 **URUS** Bozo 194 Tel. 50793. **VICTORIA** Calle E. Calderon 563 (Gran Poder). **YUNGUEÑA** Calle Viacha esq. Av. Américas 497 Tel. 43001.

EMPRESAS AEREAS

LLOYD AEREO BOLIVIANO: Tels.: 54649-54132-55769-51155-51165-59853 LUFTHANSA Tels.: 26083 - 25780-56498-56699. AEROPUERTO Tel. 59151 AEROLINEAS ARGENTINAS Tel. 50792 AVIANCA Tels. 43909-40883 AIR FRANCE Tel. 51749 LAN Tel. 25556-57750 KLM Tel. 42965 SWISSAIR Tel. 28924 PANAM Tels. 54117-41863 BOA Tel. 26387 VARIG Tel. 21450 ECUATORIANA Tel. 54472 IBERIA Tels. 20270-24378- ALITALIA Tel. 23494 B.O.A.C. Tel. 55541 CANADIAN PACIFIC Tel. 55341 SOUTH AFRICAN AIRLINES Tel. 55541 BRITISH CALEDONIAN Tel. 55541 TAM Tel. 25542 AEROPUERTO 59125. BRANIFF INTERNATIONAL: - VENTAS INFORMES Tels. 21100-21105 AEROPUERTO Tel. 59303 CARGA Tels 59555-59012 LAN Chile Tel. 25536-57750.

FERROCARRILES

ESTACION CENTRAL Tels. 52510-53510 ESTACION GUAQUI Tel. 888

H. MUNICIPALIDAD DE LA PAZ

PATENTE MUNICIPAL

Se recuerda a las empresas comerciales, industriales, de servicios y otras, que la patente municipal es un tributo directo; por lo cual no debe ser incorporada en la factura ni transferida al contribuyente.

Aquellas empresas que hubiesen incurrido en esta práctica pueden apersonarse ante el Departamento de Fiscalización Impositiva de la Municipalidad, para regularizar su situación tributaria hasta el 30 de septiembre del año en curso.

La Paz, 22 de Julio de 1977

Corporación Minera de Bolivia

EMPRESA CATAVI

Convocatoria a Propuestas

La Empresa Minera Catavi, llama a propuestas a todas las personas interesadas, para el aprovisionamiento de verduras, frutas y patatas, en sus secciones: CATAVI (dos proveedores) SIGLO XX (dos proveedores) CANCANIRI Y MIRAFLORES (un proveedor).

Las modalidades, formas de pago y condiciones varias, están dadas en el Pliego de Especificaciones, que podrán recabar en las oficinas: CORPORACION MINERA DE BOLIVIA 4to. piso Edificio Central La Paz, Oficinas de COMIBOL Oruro y Cochabamba, Administración de Pulperias Catavi.

Los contratos deberán suscribirse por el tiempo de un año computables a partir del 1° de agosto de 1977.

Las propuestas se servirán presentarlas en sobre cerrado, lacrado y sellado, en la Gerencia de Empresa Minera Catavi, Corporación Minera de Bolivia, 4to. piso, edificio Central La Paz, Oficinas de COMIBOL,—Oruro y Cochabamba hasta horas 16.00 del dia miércoles 27 de julio del año en curso.

LA EMPRESA
Catavi, 14 de julio de 1977
GR 473/77

ITINERARIOS

Aviones que Hoy llegan y salen de La Paz

LUNES

Aviones que hoy llegan y salen de La Paz

LLEGADAS

Aeropuerto El Alto

Hs. 10.00 L.A.B. de Arica.
Hs. 10.35 Braniff de Nueva York, Miami, Panamá y Guayaquil
Hs. 12.00 Aerolíneas Argentinas de Buenos Aires.
Hs. 14.40 Iberia de Madrid, San Juan, Bogotá, Lima.
Hs. 21.20 L.A.B. de Buenos Aires
Hs. 21.40 Braniff de Asunción.

SALIDAS

Aeropuerto El Alto

Hs. 7.50 L.A.B. a Arica.
Hs. 10.30 L.A.B. a Buenos Aires.
Hs. 13.00 Aerolíneas Argentinas a Lima y Miami.
Hs. 15.35 Iberia a Santiago de Chile.
Hs. 19.00 L.A.B. a Panamá y Miami.
Hs. 22.25 Braniff a Guayaquil, Panamá y Miami.

Guia Profesional

Médicos

DR. JOSE SOTOMAYOR
Cirujano-urólogo
Especializado en Alemania. Atiende enfermedades de los riñones,vejiga, próstata y VENEREAS.
Consultas de 15.30 a 19.
Consultorio: Colón 668.- Teléfono 53762
MAN SPRICHT DEUTSCH

Dr. LUIS BARRAGAN
Medicina Interna
Endocrinologia - Medicina Nuclear, Bocio y Enfermedades tiroideas, Diabetes-Obesidad. Problemas de crecimiento.
Consultorio Edificio Alameda planta baja. Lunes a viernes 15 a 20. Tel. 29483.

Dr. FABIO PRADO BARRIENTOS
Enfermedades de la Piel
Hospital de Buenos Aires-San Pablo-Santiago de Chile. Eczemas - Alergias, Tiñas, Acné, . Consultorio Edificio Castilla 2 do. Piso, oficina 201 (Loayza 250). Teléfono 56641. Hs. 14 adelante.

Dr. ALFREDO RAMIREZ TORRICO
Cirujano Urólogo
Especialización Universidad de Chile, Cirugia y enfermedades de riñones, vejiga, próstata, genitales, infertilidad, venéreas, etc. Avenida Camacho 1377. Teléfonos: 57219-64817.
Consultas horas 14 - 19, sábados 10 - 12.

Dr. ALBERTO MARIACA
Médico Cirujano
Medicina interna Esp. Gastroenterologia. Estómago, intestinos, apéndice, higado, vesicula biliar, páncreas, etc. Consultorio Plaza Venezuela 3er. piso. (Edificio Sobima). Altos O.K. de horas 17 a 20. Teléfono 65178 Domicilio 23832.

Dra. GILKA MURILLO DE GUERRA
Médico Pediatra
Atención de 16 a 19 horas.
Consultorio Ayacucho 208. Edif. Flores 5to. Piso Of. N° 3. Teléfono 52265.
Dom. Jaimes Freyre 2260
Teléfono 29016.

LABORATORIO CLINICO "WATSON-CRICK"
Plaza Murillo, Edif. Cine Paris. Of. 26 - Teléfono 40477

DR. RENE ROJAS-DR. RAUL RIOS
Se practican exámenes de Sangre, Orina, L.C.R., citologia exofiliativa por microscopía de contraste de fase y Papanicolau, Bioquimica sanguinea y Enzimologia., Sero-diagnóstico, Bacteriologia, Parasitologia, Dosificación de Anticomiciales, Control de la Toxicidad de Anovulatorios.

Dr. ANTONIO MEJIA ESCALERA
Cirujano Cancerólogo
ESPECIALIZADO EN FRANCIA
TUMORES - Mama, Tiroides, Tubo digestivo, Piel, Genitales, Detección precoz.
LINFOGRAFIA QUIMIOTERAPIA.
Consultorio. Edificio Cine Scala 7° Piso. Teléfono 56695. Horario 17.30 - 20.00

Dra. RUTH MALDDONADO BALLON
Ginecología-Obstetricia
Prenatal. Parto psicoprofiláctico. Esterilidad. Flujos vaginales anormales, Hemorragias. Tumores mamarios. Prevención del Cáncer uterino. Cirugia especializada.
Orientación Sexual de la pareja.
Trastornos de la menopausia climaterio.
CONSULTORIO: Mariscal Santa Cruz 1322
TARDES: 13.30 - 19.30
Reservar hora: Teléfono 50040.

Dr. GERMAN VILLAVICENCIO
Neumólogo
Especialización: Argentina. Japón.
Enfermedades respiratorias. Endoscopía.
Cuerpos extraños. Nebulizaciones. BIRD.
Consultorio: Ed. Asbún Nuevo 5° Piso. Oficina 503.
Martes, Jueves, Viernes 17 a 19. Telf. 43903.

Dr. JOSE SEJAS LEDEZMA
Neuropediatria
Especialización: Ciudad Sanitaria "La Paz" Madrid-España.

Children's Hospital Washington D.C. U.S.A.
Parálisis cerebrales. Retrasos psicomotrices. Malformaciones.

Macrocefalias. Microcefalias. Dificultad en el aprendizaje.
Transtorno de la conducta. Cefaleas. Epilepsias, etc.

CONSULTORIO: Avenida Camacho Edificio del Banco Boliviano Americano 3er. Piso.

Teléfono: 24807 Domicilio 55431. Consultas de 15 a 17 horas.

CLINICA DELGADO
Maternidad y Cirugia, Ginecologia, Obstetricia Prenatales, partos, hemorragias, flujos vaginales planificación familiar.
Murillo 1379 (entre Almirante Grau y Colombia Reservar hora. Teléfono 25056. Casilla 293.

Dr. PEDRO GUILLERMO JAUREGUI TAPIA
Cardiólogo
ESPECIALIZADO EN FRANCIA Y ESPAÑA
Consultorio: Ayacucho 208. 1er. Piso. Tel. 22762.
Consultas: 16:30 - 19
Telf. Domicilio 54153.

Dr. RUBEN CASTELLANOS ROJAS
Médico de Niños
Especialización : Italia, Francia.
Consultorio Avenida 16 de Julio 1616 - 2° Piso de horas 15 a 17.- Teléfono 50461.
Domicilio: Rosendo Gutiérrez 628. Teléfono 54413.
Atención de Urgencia.

Dr. JAIME FERNANDEZ VALDES
Ginecología - Obstetricia
Especializado en ESPAÑA (Prof. Botella Llusiá)
Prenatal, Parto, Psicoprofiláctico, Esterilidad, Hemorragias, Planificación Familiar, Aborto.
Edificio "Libertad" (Potosi - Sanjinés) 7° Piso. Oficina 708 Hs. 14.00 - 18.00 Telf. 63832. Domicilio 54714.

Dr. GUILLERMO SUAREZ TEJADA
Urólogo
Cirugia y enfermedades de riñones, vejiga, próstata, genitales, venéreas, etc. trastornos uro-genitales de la infancia.
Consultorio Mercado 996 Esq. Yanacocha 4° Piso. Horas 18 a 20 p.m.

Dr. ALBERTO GUMIEL
Médico
Especialización EE.UU. Venéreas, Riñones, Vejiga, Próstata, Transtornos genitales.
Consultorio Edificio "Libertad" 1er. Piso-Oficina 108. Jenaro Sanjinés 423. Teléfono 26923-26921: Hrs. 17.30 - 20.

Dra. SONIA OCAMPO PEÑARANDA
Ginecología-Obstetricia
Enfermedades de señoras. Transtornos de la pubertad y menopausia. Esterilidad. Flujos vaginales anormales. Prevención cáncer de útero y mamario. Prenatal-Partos. Planificación familiar.
Consultorio: Ayacucho 208-1er. Piso. Teléfonos 25459- 20062 14 a 19.

Laboratorio Médico de Análisis
Dr. EDUARDO CAMACHO MUÑOZ
Médico-Microbiólogo-Laboratorista
Hematologia-Microbiologia-Parasitologia-Enzimologia-Serologia de VENEREAS-CHAGAS-FEBRILES-REUMATICAS-Diagnostico precoz del EMBARAZO-Pruebas funcionales hepáticas, renales, gástricas-AUTOVACUNAS, antiacné-antiasmáticas y otras.
Consultas e interconsultas: reservar hora telf. 41397.
San Francisco 893 1er. Piso Of. 1.

Abogados

ARTURO VILLANUEVA RODRIGUEZ
Abogado
Atención personal en juicios civiles, penales sociales, administrativos, jubilaciones, Yanacocha 301 (Asbún antiguo), 2°. Piso. Oficina 2. Teléfono 42834 Casilla 2546 Consulta gratuita.

PRESENCIA

Director: Huáscar Cajías K.
Co-Director Gerente: Armando Mariaca V
Jefe de Redacción: Mario Maldonado V.

El problema del alcoholismo

Una reciente reunión de químicofarmacéuticos ha llamado la atención sobre la gravedad que ha asumido entre nosotros el problema del alcoholismo. Ese llamado se encuentra plenamente justificado.

Estamos en plena realización de una vasta campaña para erradicar la producción, tráfico y consumo de estupefacientes. Nadie ha de negar la importancia que tiene toda tarea preventiva o represiva en este campo, en el cual tan desacreditados estamos en el ámbito internacional. Sin embargo, un análisis, aunque sea somero, de nuestra realidad demuestra que igual importancia, por lo menos, tenemos que reconocerle al problema del alcoholismo que seguramente, entre nosotros, tiene efectos mucho más destructores que los estupefacientes.

En Bolivia, se bebe demasiado y productos que muchas veces ni siquiera están garantizados. El baño biológico sobre los bebedores lo podemos comprobar de varias maneras. Por ejemplo, en cuanto al efecto particularmente destructor sobre organismos desnutridos, incapaces de resistir acciones tóxicas. Cualquier especialista nos dirá de los graves daños que sufren los hijos de los alcohólicos.

Son también enormes los perjuicios ocasionados a la vida familiar. Padres alcohólicos pierden sus empleos, son incapaces de sostener a su hogar, son un mal ejemplo para sus hijos, a quienes contagian sus malos hábitos. De una situación de este tipo a la aparición de numerosos actos inmorales y hasta criminales, sólo debe haber poca distancia.

Particular relieve adquiere la influencia alcohólica -inclusive cuando no se trata de alcoholismo crónico- en el terreno criminal. Para comprobarlo, bastará echar una mirada a las estadísticas de delitos violentos, de riñas y peleas, producidos durante los fines de semana, en las fiestas patrióticas y hasta religiosas cuando, con invocación a los más nobles ideales, resultan las más vergonzosas prácticas, en casi todas las clases sociales y en todos los niveles culturales.

Las noticias radiales y de la prensa diaria nos informan sobre otro hecho lamentable: un elevado porcentaje de accidentes de tránsito y, entre ellos, los que causan mayor número de víctimas, son ocasionados por conductores ebrios. Para no hablar del hecho, también frecuente, que los peatones víctimas de tales accidentes sufren lesiones y hasta la muerte porque, al estar alcoholizados, provocaron su propio daño.

Leemos también que, por ejemplo, en La Paz, se levantan entre cincuenta y cien cadáveres por año, de personas que mueren en las calles como consecuencia directa o indirecta de la ebriedad llevada hasta el extremo de que los intoxicados no pueden ni moverse. No creemos que en otras zonas del país la situación sea radicalmente distinta.

La lista de los perjuicios ocasionados por el alcoholismo apenas ha sido iniciada; a lo ya dicho, es mucho lo que podría agregarse sin llegar a mencionar la totalidad de los daños que el alcohol causa entre nosotros.

Pese a que lo anteriormente dicho no es desconocido por nadie pues no se precisa ser especialista en ciencias médicas o sociales para saberlo, la verdad es que muy poco se ha hecho para combatir este mal tan extendido y tan difícil de extirpar dadas las causas que lo originan. Algo se ha intentado, por ejemplo, con aquella medida que un tiempo estuvo vigente bajo el nombre de "ley seca"; pero los resultados fueron poco menos que nulos.

Sin embargo, nos hallamos en situación tan grave que no se deben esperar otros tiempos para encarar el problema. Primero, para determinar cuáles son las causas que más operan entre nosotros para conducir hacia el alcoholismo y, luego, para tomar medidas a fin de combatir tales causas con toda la eficacia que sea posible. No ha de lograrse eliminar el mal, pero, por lo menos, se lo podrá atenuar considerablemente.

Agrónomo que mejoró la producción de quinua informa sobre su investigación

La quinua sería "la alternativa adecuada de la humanidad", de cumplirse los pesimistas pronósticos en sentido de que en los próximos años la producción de alimentos tradicionales y entre los más importantes, el trigo y el maíz, disminuiría hasta originar una verdadera crisis.

La afirmación corresponde a Humberto Gandarillas Santa Cruz, considerado el "padre" de la revolución que alienta Bolivia desde 1965 para mejorar la producción cuantitativa y cualitativa de la quinua.

El ingeniero Gandarillas alentó una investigación similar a la realizada para aumentar la producción de trigo y después de cinco años logró asombrosos resultados. La producción de quinua, que en 1965 era de 1.200 kilos por hectárea, ha ascendido, después de las investigaciones de los estudios de este agrónomo, a 3.200 kilos por hectárea.

Su trabajo, hasta ahora casi desconocido, ha sido determinante para que en los últimos días el Canadá financie un nuevo programa de investigación de la quinua, del que se esperan resultados aún mayores.

Gandarillas Santa Cruz hizo conocer los resultados de sus investigaciones no sólo a las autoridades bolivianas sino a organismos internacionales, entre otros al Instituto Interamericano de Ciencias Agrícolas, dependiente de la Organización de Estados Americanos. Esta institución ha decidido otorgarle la máxima condecoración para los investigadores agrícolas, la "Medalla Agrícola Interamericana", que le será impuesta hoy en una ceremonia especial.

"El padre de la quinua", como lo llaman los agrónomos y técnicos del Ministerio de Asuntos Campesinos y Agropecuarios, trabajó cinco años en la Granja Experimental de Patacamaya y entregó la variedad llamada "Sajama", que ahora se cultiva en varios sectores del altiplano boliviano y del Perú.

"Trabajamos pacientemente con la citología, genética, botánica, métodos de mejoramiento, prácticas culturales y otros similares", declaró Gandarillas, al recordar que fueron varios los técnicos agrícolas que le acompañaron en sus investigaciones.

En un documento elaborado para el Ministerio de Asuntos Campesinos y Agropecuarios, Gandarillas expuso todas sus experiencias. Afirma que para Bolivia y para otros países andinos, la quinua es "el alimento del futuro".

Desde su actual cargo, Director de la Oficina de Planificación, del Ministerio de Asuntos Campesinos y Agropecuarios, está empeñado en que el Estado dé mayor importancia a las investigaciones y cultivo de este producto.

"Estoy totalmente convencido de que estamos sólo en el comienzo de la verdadera producción de la quinua", señaló, haciendo notar que el Programa de Cultivos Andinos, que se ha puesto en marcha con la cooperación de Canadá, puede terminar con la sorprendente producción de seis toneladas por hectárea.

De lograrse ese objetivo, la producción de quinua alcanzaría tal nivel que se puede garantizar el abastecimiento para todo el país y proyectarse hacia la exportación.

"El árido altiplano se convertiría en el valle más productivo de Bolivia. Se aprovecharían 6 millones de hectáreas del altiplano, ahora sin ninguna utilidad".

ANTECEDENTES

El ingeniero Gandarillas Santa Cruz ha dedicado 40 de sus 60 años a la investigación agrícola. Graduado en la Universidad de Chile, siguió luego un curso de post-grado en Minnesota (Estados Unidos), y ha dedicado la mayor parte de sus esfuerzos a la investigación de la quinua.

Recuerda que el momento de partida fue la primavera de 1965. En diciembre de 1970 entregó la quinua mejorada que ahora despierta elogiosos comentarios.

El investigador se guarda aún muchos datos de aquel trabajo, que revelo brevemente a PRESENCIA. Por ejemplo, afirma categóricamente que está convencido de que las 1.200 especies que existen actualmente en todo el país "son frutos de cruzamientos que se han podido hacer en épocas pasadas".

La variedad "Sajama", de alto rendimiento, es producto del cruzamiento de dos especies nativas. Una conocida como "quinua real" y que es la que más se consume, y otra que fue seleccionada de las 1.200 especies descubiertas; la característica fundamental de la nueva variante es que no tiene "saponina", el elemento que da el sabor amargo de la quinua.

Gandarillas basa su afirmación en que, en el proceso de selección, se descubrió que las diferentes especies de quinuas tenían características especiales para su lugar de origen. Consideró que los incas "pudieron tener científicos que conocían el proceso genético de las plantas".

"Y no sólo hicieron experimentos, con buenos resultados, en la quinua, sino en la papa. Ahora vemos que existen especies de papa tan variadas y diferentes que no pueden ser fruto de la casualidad. Tuvo que intervenir la mano del hombre".

Es probable que, en épocas pasadas, los productos agropecuarios del altiplano, como la papa y la quinua, hayan sido "simples especies silvestres; pero la intervención humana los convirtió en los alimentos que ahora conocemos".

OTROS DATOS CIENTIFICOS

Las afirmaciones de Gandarillas se han visto apoyadas por investigaciones que realizaron otros expertos.

N.W. Simonds, en su libro The Breeding System of Chenopodium quinua (1971), dice que la evidencia que encontró al estudiar los caracteres genéticos "sugieren que la quinua es un amphidiploide con herencia disómica, lo que quiere decir que en su origen habrían participado dos especies diploides...".

Existen referencias de otros investigadores que son más detalladas, porque hacen hincapié en el número de cromosomas de la quinua.

Los estudios han servido además para desmentir que este producto sea originario de lugares bajos o valles. "La quinua es originaria de los Andes", señala enfáticamente Gandarillas, y fija su mayor centro en Bolivia porque es aquí donde existe el mayor número de variedades.

S.M. Bukasov, en un informe para el Instituto Interamericano de Ciencias Agrícolas, dijo que "el cultivo de la quinua en Bolivia y Perú es muy antiguo. De aquí dijo fue llevada hacia el norte hasta Colombia y hacia el sur hasta Chile".

"La mayor variación de quinuas equivalentes a las encuentran entre el Cuzco y Potosí, de acuerdo a una clasificación efectuada por Gandarillas.

En el departamento del Cuzco, se encontraron tres razas, en la cuenca del Vilcanota, que comprende el Perú y Bolivia, cuatro; en la parte sud del Altiplano, tres y, en Potosí, dos. Algunas razas son comunes a los dos países, porque en alguna época de la historia, que bien pudo haber sido durante el período de expansión del Imperio Incaico, hubo intercambio de semillas.

Camino Sapecho— San Borja será habilitado en quince días más

El tramo caminero Sapecho-San Borja, que conecta con el tramo San Borja-Trinidad, será habilitado en unos quince días más, según informó el Comando de Ingeniería del Ejército. Ese trabajo es atendido por el Batallón de Ingenieros Nº 2, con asiento en Caranavi, con apoyo de maquinaria pesada recién adquirida.

El Segundo Comando de Ingeniería del Ejército, Gral. Luis Ramírez, en ausencia del Comandante Gral. Hugo Bestel, actualmente en los Estados Unidos, dijo que los proyectos viales de penetración a Beni y Pando son atendidos en forma prioritaria por las unidades del Arma, foto superior.

En septiembre próximo, deberá efectuarse una feria agrícola en el Beni, para cuya realización el Ministerio de Transportes instruyó al Servicio Nacional de Caminos que acelere las obras de habilitación del tramo San Borja-Trinidad, a cargo de esa entidad técnica descentralizada. El SENAC está dando el impulso necesario, con la incorporación de nuevas unidades mecanizadas, para completar la obra que permitirá el paso de vehículos pesados.

El Batallón de Ingenieros Nº 2, a su vez, recibió del Comando de Ingeniería del Ejército, iguales instrucciones. La finalidad de efectivos de esa unidad militar, con apoyo de maquinaria pesada, trabaja actualmente en forma acelerada, para lograr la habilitación del tramo en un plazo de quince días.

El camino La Paz-Beni, inaugurado en octubre pasado, en realidad constituía hasta entonces el trazo de esa vía. El Presidente con su comitiva siguió ese trazo en vehículos pequeños de doble tracción, pero, según aclaró el Comando de Ingeniería, en realidad no podía calificarse como camino, ya que su paso estaba vedado para vehículos que no tuvieran doble tracción.

Actualmente, los trabajos son de construcción del terraplén y obras de contención en los tramos deleznables. Posteriormente, serán concluídas esas obras para darle las características de una verdadera ripiada.

Hizo notar que el tramo San Borja-Trinidad sigue en parte las últimas estribaciones de la cordillera y entra a terreno llano, por lo que las obras se facilitan grandemente. En cambio, el tramo Sapecho-San Borja pasa por terreno accidentado y abrupto, dificultando el trabajo. No obstante, el esfuerzo del Batallón de Ingenieros, según destacó, permite que esas dificultades sean vencidas, a fin de habilitar el camino dentro de los plazos propuestos.

Comienza hoy seminario sobre desarrollo rural

Medio centenar de profesionales bolivianos en agricultura participarán a partir de hoy en un Seminario de alto nivel, que cuenta con el auspicio del Banco Interamericano de Desarrollo (BID), el Instituto Interamericano de Ciencias Agrícolas, y el Ministro de Asuntos Campesinos y Agropecuarios.

Expositores extranjeros y nacionales tendrán a su cargo el ciclo de conferencias que se extenderán durante una semana.

El propósito es conocer un panorama completo de lo que debe hacerse en materia de planificación agrícola.

El Ministerio de Asuntos Campesinos y Agropecuarios informó que los objetos fundamentales de este seminario son:

Intercambiar ideas sobre política y experiencias concretas logradas por los países de la región y por los organismos internacionales en aspectos de identificación, formulación y ejecución de proyectos de desarrollo rural integrado.

Analizar metodologías que permitan la participación de la población campesina en el marco de acción de desarrollo rural integrado.

Examinar mecanismos operacionales de ejecución de nivel de terrenos, para su mayor eficiencia de los proyectos de desarrollo.

Identificación de los factores limitantes que dificultan los objetivos trazados en los proyectos nacionales.

Finalmente, se revisarán los esquemas para proponer una mayor coordinación institucional y hacer más efectivos los programas relacionados con el desarrollo rural.

Los técnicos bolivianos tendrán oportunidad, a su vez, de exponer algunos de los resultados que se han logrado en proyectos que están en ejecución. El Ministerio de Asuntos Campesinos y Agropecuarios ha instruido a los expositores nacionales que pongan de relieve tres proyectos de desarrollo integrado: Chapare, en el trópico; Challapata, en el altiplano y Tarija, en el valle.

DEMOSTRACIONES DEL G.A.C. - Como un número de los festejos del cuadragésimo quinto aniversario, el Grupo Aéreo de Caza (GAC) de la Fuerza Aérea Boliviana ofreció ayer una demostración sobre Chonchocoro, entre el Alto y Viacha. La demostración contó con la presencia de las autoridades de la Fuerza Aérea Boliviana, del Ministerio de Transportes, representantes del LAB, AASANA, Dirección de Aeronáutica Civil y autoridades militares y civiles, del Departamento. En la oportunidad, se utilizó moderno material bélico, incluyendo cohetes. También se realizaron demostraciones de combate aéreo y ataques contra blancos preparados en las proximidades de Chonchocoro, lo que permitió apreciar la eficacia de los pilotos. La fotografía a la izquierda muestra un aspecto de la demostración aérea. A la derecha, los blancos preparados en las serranías de Chonchocoro, donde cayeron los cohetes lanzados desde los aviones del GAC.

Presidente Banzer inicia hoy su gira por Panamá y Venezuela

Para una visita de dos días a Panamá y de tres días a Venezuela, hoy a las ocho de la mañana, el Presidente de la República iniciará su viaje, el primero del Mandatario boliviano en lo que va del presente año.

El Presidente Banzer, al visitar a Panamá, responderá a una invitación del Jefe de Gobierno de esa hermana República, Gral. Omar Torrijos Herrera, quien estuvo en Bolivia en octubre de 1975. El Presidente boliviano permanecerá en Panamá hoy y mañana. El miércoles a mediodía saldrá con rumbo a la capital venezolana.

Bolivia y Panamá, en sus demandas internacionales, han acordado un apoyo común. Se da por descontado que el Mandatario boliviano dinamizará la demanda boliviana por obtener una salida al Pacífico y el pueblo panameño recibirá la reiteración de Bolivia apoyando que el Canal vuelva a poder de los panameños. Temas relativos a los derechos humanos y a la política internacional, con

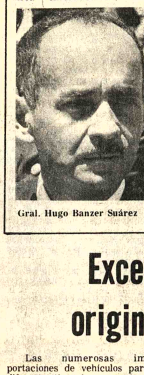

Gral. Hugo Banzer Suárez

tinental y mundial, complementará este encuentro de los Jefes de los gobiernos mencionados.

Sin embargo , no se descarta que luego de las entrevistas programadas entre los Generales Banzer Suárez y Torrijos Herrera, surja un anuncio no previsto , al analizarse los temas relacionados con la política de nuestro Continente. La Cancillería boliviana, en un comunicado entregado a la prensa, expresa que "la visita oficial del Jefe de Estado Boliviano a Panamá, afianza la estrecha amistad y colaboración que preside las excelentes relaciones entre los dos países".

Los días miércoles , jueves y viernes, el Presidente Banzer realizará una intensa actividad en la capital venezolana. Las relaciones entre Bolivia y Venezuela , durante los últimos tiempos, se han caracterizado por un alto entendimiento. Misiones económicas de ambos países han iniciado programas que fueron delineados en la entrevista realizada en Bolivia por los Presidente Carlos Andrés Pérez y Hugo Banzer Suárez, en agosto de 1975. En el campo internacional, tanto Venezuela como Panamá en forma reiterativa han expresado su apoyo franco a Bolivia para que resuelva su centenario enclaustramiento marítimo. Bolivia ha respaldado al gobierno de Venezuela en la posición adoptada por Carlos Andrés Pérez para defender los precios de las materias primas que producen los países sudamericanos y que se exportan a las naciones desarrolladas. Hubo asistencia económica no reembolsable

Gral. Omar Torrijos Herrera

otorgada por Venezuela a Bolivia, nuestro país ofreció su asistencia técnica en el desarrollo de la minería venezolana. Se estima que, en esta nueva entrevista , ambos Mandatarios acordarán fortalecer las relaciones económicas comerciales, mediante convenios.

La entrevista de los Presidentes Banzer y Andrés Pérez estará destinada también al análisis sobre los problemas que afectan al continente y al mundo. Es indudable que entre ellos el tema relacionado con los derechos humanos , abiertamente defendidos por Venezuela, será objeto de un prolongado cambio de ideas entre ambos Mandatarios. Tampoco está descartado el tema de la próxima constitucionalización del país, que el Presidente Banzer hará conocer a los mandatarios de Panamá y Venezuela. El Presidente Carlos Andrés Pérez, en varios discursos públicos pronunciados dentro y fuera de su país, ha presado su deseo de que gobiernos de facto del c tinente democraticen s regímenes.

Con respecto a esta trevista, la cancillería b viana emitió un comunic señalando: "La visita ofic del mandatario boliviano a República de Venezuela, una manifestación más de estrechos vínculos de amist y cooperación que presid las excelentes relaciones en los dos países".

TRANSMISION DE MANDO

Antes de emprender gira, el Mandatario bolivia entregará el mando de Ministro de Relacion Exteriores. El acto se cu plirá en el hall del Aeropuer Terminal de El Alto, presencia de los miembros d gabinete, cuerpo diplomático autoridades civiles, militar y religiosas.

Carlos Andrés Pérez

Excesiva importación de vehículos originó problemas en sector privado

Las numerosas importaciones de vehículos para diferentes tipos de transporte a partir de las facilidades que otorgó el Estado para los transportistas reconociendo esas unidades como "herramientas de trabajo" han puesto a algunos Bancos, casas importadoras de vehículos y empresas de seguro en serios problemas, informaron representantes de los sectores vinculados al caso.

"Son millones de pesos bolivianos los que están en juego y por lo menos dos empresas están al borde la quiebra", sostuvo el programa periodístico FACETAS que se difunde en Radio La Cruz del Sur al presentar a varios entrevistados relacionados con el problema.

El Coordinador Nacional de los transportistas, José Amézaga, dijo que la situación difícil es fruto de "una mala época que se ha presentado en el transporte".

La Compañía Americana de Seguros y Reaseguros, en un documento escrito que entregó a FACETAS, confirmó la versión, pero advirtió que ha iniciado acciones judiciales en contra los transportistas que no están cumpliendo con el pago de sus cuotas de amortización tanto por el costo de sus "herramientas de trabajo", como primas y otras garantías para el seguro.

La empresa informó que están en juego más de 30 millones de pesos bolivianos que le adeudan los transportistas por concepto de "primas de insolvencia" que aquellos no han podido cubrir. Amézaga sostuvo que "los choferes morosos no pasan de cien".

Sin embargo y de acuerdo con documentos que reveló FACETAS, "más de 400 transportistas, de todo el país, han puesto en serias dificultades, en primer lugar a las empresas de seguros que intervinieron en operaciones, inicialmente sin riesgo, en segundo lugar a las importadoras de vehículos y, en tercer lugar, a varios bancos".

DETALLES

El origen del problema se remonta a los primeros meses de 1971, cuando los transportistas lograron una disposición oficial que les reconocía facilidades para la importación de vehículos. Para que cumplir sin embargo varios requisitos y entre otros las garantías bancarias, que a su vez movilizan a las empresas de seguro.

De esta manera, se formó una cadena entre importadores de vehículos, bancos, empresas de seguros, a cuya cabeza se encontraban los transportistas, que eran los directos beneficiados.

Fue entonces cuando surgieron los microbuses y proliferaron las líneas urbanas que, al parecer, les brindaban un buen mercado, asegurando que "los costos serían cubiertos sin ninguna dificultad". En la práctica se han presentado tantos problemas que el representante de los choferes, Amézaga, dijo que "si nosotros estamos expuestos a perder la vida en cualquier precipicio, es lógico que las otras partes (aseguradoras y bancos) también deben correr un riesgo".

Ese riesgo, aludido por el Coordinador de los transportistas, se ha presentado y las empresas de seguro han tenido que cubrir el pago de casi medio centenar de millones de pesos bolivianos que las cuotas que los choferes no pudieron amortizar ante los bancos y las importadoras.

En el problema, se han visto envueltas varias empresas extranjeras de reaseguro. Una de ellas envió representantes a La Paz para que analicen cuidadosamente la situación, ante las fuertes erogaciones que se estaban haciendo en los últimos meses. Entonces se decidió un cambio en el status del seguro que se otorgaba a los choferes. Antes se les aceptaba la operación llamada "garantía de pago", que consistía en que si ellos no podían cubrir la cuota de amortización, la empresa de seguro debería cumplir automáticamente con el requisito. Ahora la operación se llama "garantía de insolvencia", y la empresa aseguradora ya no está tan expuesta como al principio. Si los choferes no pueden pagar, tienen que demostrar previamente en forma real que son insolventes.

La presencia de expertos extranjeros con amplia experiencia en el seguro sirvió también para que más de una empresa boliviana caiga en cuenta que "la garantía del vehículo" no es tal porque el proceso de su depreciación es muy acelerado. En cinco años, plazo que generalmente se usa en estas operaciones, un microbús, auto o camión, ha perd la mayor parte de su pre inicial.

Las empresas de segu que en este caso son las m afectadas, han negado que es operaciones las hayan puesto borde de la quiebra. Ese es caso, por ejemplo de la Co pañía Americana que dijo ser "suficientemente solvente co para absorber esto y ot riesgos".

FACETAS, hizo notar q desde la creación de Superintendencia Nacional Seguros y Reaseguros, se detectado muchos problemas feraron las líneas urbanas que, al parecer, les brindaban un buen mercado, asegurando que "los costos serían cubiertos sin ninguna dificultad". En la práctica se han presentado tantos problemas que el representante de los choferes, Amézaga, dijo que "si nosotros estamos expuestos a perder la vida en cualquier precipicio, es lógico que las otras partes (aseguradoras y bancos) también deben correr un riesgo".

Ese riesgo, aludido por el Coordinador de los transportistas, se ha presentado y las empresas de seguro han tenido que cubrir el pago de casi medio centenar de millones de pesos bolivianos que las cuotas que los choferes no pudieron amortizar ante los bancos y las importadoras.

En el problema, se han visto envueltas varias empresas extranjeras de reaseguro. Una de ellas envió representantes a La Paz para que analicen cuidadosamente la situación, ante las fuertes erogaciones que se estaban haciendo en los últimos meses. Entonces se decidió un cambio en el status del seguro que se otorgaba a los choferes. Antes se les aceptaba la operación llamada "garantía de pago", que consistía en que si ellos no podían cubrir la cuota de amortización, la empresa de seguro debería cumplir automáticamente con el requisito. Ahora la operación se llama "garantía de insolvencia", y la empresa aseguradora ya no está tan expuesta como al principio. Si los choferes no pueden pagar, tienen que demostrar previamente en forma real que son insolventes.

La presencia de expertos extranjeros con amplia experiencia en el seguro sirvió también para que más de una empresa boliviana caiga en cuenta que "la garantía del vehículo" no es tal porque el proceso de su depreciación es muy acelerado. En cinco años, plazo que generalmente se usa en estas operaciones, un micro-

Sistema rudimentario de crianza de ganado debe ser modernizado

El sistema rudimentario que se utiliza en la crianza de ganado ocasiona un desperdicio apreciable de pieles por el daño que sufren, especialmente en los alambrados de púas, lo que sólo se puede ver cuando los cueros están en etapa de ser curtidos.

Sobre este aspecto, los asistentes a una mesa redonda sobre Análisis de la Política Industrial del Sector Cuero y Calzado, realizada la semana pasada en la Cámara Nacional de Industrias, recomendaron que se dicten disposiciones que tiendan a la eliminación gradual de alambrado de púas y a la sustitución por otros sistemas en la crianza de animales.

El tema "Potencial de industrialización del cuero doméstico y silvestre" estuvo asignado a representantes de fábricas de calzados, Asociación Nacional del Cuero, Prefectura de La Paz, Ministerio de Finanzas, Industria y Comercio, Agricultura y curtiembres.

La comisión dijo que "el potencial de la industria, desde el punto de vista de calidad del material, se halla subordinado a la disponibilidad de la principal materia prima (cueros crudos). En este aspecto, se confrontan problemas, especialmente relacionados con el sistema rudimentario en la crianza de animales".

"Sobre este aspecto se puede señalar la habitual costumbre de emplear alambres de púas en las estancias ganaderas y la ausencia de normas racionales en la marca de propiedad de los animales, así como la escasa técnificación empleada en el desuello de los animales provocan una serie de defectos que sólo son comprobados cuando los cueros están en etapa de curtido, por lo que la comisión recomienda dictar disposiciones que eliminen paulatinamente el uso de alambres de púas y sea sustituido por otros sistemas".

Otra de las recomendaciones es la de revisar la ley de marcas (Ley de Abigeato) y dictar disposiciones que normalicen tanto el sistema de marcas y el tamaño de éstas, como los lugares de su aplicación.

La comisión recomendó, asimismo, que se establezcan disposiciones que obliguen al uso frecuente de los baños antiparasitarios, lo que no sólo va en beneficio de la piel, sino también en el rendimiento óptimo de carnes.

Sugirió también conseguir asistencia técnica y financiera de organizaciones especializadas para la modernización de las instalaciones y el mejoramiento de mataderos y frigoríficos, así como también promover el incremento de la población de ganado ovino en zonas del valle y del altiplano.

La comisión indicó que las informaciones estadísticas que se disponen en el país son poco confiables e insuficientes, por lo que recomendó la necesidad de realizar un censo de la fauna de animales domésticos y silvestres.

Recomendó al Comité Nacional de Carnes y a la Dirección General de Industrias promuevan la publicación y divulgación de textos, folletos instructivos e ilustrativos para efectivizar normas y recomendaciones que establezcan sistemas modernos sobre crianza, desuello y preservación de piel.

Interés de Sud Africa por Bolivia

Sud Africa ha manifestado interés por una mayor vinculación con Bolivia, a través del intercambio comercial y universidades y capitales, en caso, podrá ser apoyado con establecimiento en nuestro p de industriales y técnicos agrícolas, expertos en el campos de actividad, dijo el Embajador Isaac Sarmiento.

Sarmiento expresó representación diplomática boliviana en Pretoria durante tres años y medio. Ha sido primer embajador boliviano Sud Africa y ha sentado bases, según declaró, para efectiva vinculación en ambos países. El Gobierno Sud Africa le otorgó la condecoración nacional de la Orden "Good Hope" o de la "Buena Esperanza".

Señaló que uno de los objetivos buscados en aquel país, fue hacer conocer la situación mediterraneidad en que vive Bolivia, los antecedentes históricos de la pérdida del Litoral marítimo y la necesidad vital para Bolivia, de contar ahora con una salida al mar, como factor decisivo para su desarrollo. Dijo que ha emprendido una campaña, para "despertar la simpatía sudafricana por la causa boliviana, siguiendo así esta parte de política externa del Gobierno".

Al concluir su misión diplomática fue recibido con "numerosas solicitudes para lograr conexiones con la industria y comercio bolivianos, fin de concretar programas intercambio".

Gobierno ecuatoriano ofreció elecciones libres para 1978

QUITO, 24 (LATIN) - Ecuador es citado de "ejemplo" para los gobiernos militares latinoamericanos, en medio de un fenómeno económico y graves problemas político-sociales.

Según el programa impulsado por el triunvirato castrense de gobierno, que asumió en enero de 1976, el país se dará un presidente electo popularmente a mediados del año próximo, por primera vez desde 1970.

Ecuador, con 6.5 millones de habitantes, atraviesa una bonanza económica sin precedentes a raíz de las exportaciones de petróleo, que desde hace cinco años se constituyeron en la principal fuente de recursos del país.

Sin embargo, diversos problemas sociales continúan constituyendo un verdadero desafío para la capacidad gubernativa, que procura acabar con un alto índice de analfabetismo, lajantes diferencias en la distribución de la renta y elevada subocupación.

Pese a existir un gobierno de facto, las actividades políticas y sociales se desarrollan con normalidad, y no existen restricciones a la libertad de expresión.

Por su parte, según reconoció recientemente el propio presidente del Consejo Supremo de Gobierno, vicealmirante Alfredo Poveda, una de las mayores dificultades históricas del país fue "la carencia de partidos políticos estructurados, con doctrinas definidas, con programas de acción que demuestren un entendimiento profundo de la realidad nacional".

Según el programa de retorno institucional, cuya primera fase de redacción de textos jurídicos ya culminó, en enero los ciudadanos concurrirán a un plebiscito popular, para elegir entre la Constitución de 1945, profundamente reformada, y un nuevo proyecto de carta política.

Luego de esa consulta, a la mayoría de los partidos, el nuevo mandatario asumirá en junio, tomando simultáneamente vigencia la carta política.

Este plan, calificado por diversos sectores como "ejemplo" para América latina, fue adoptado hace más de un año por el triunvirato militar.

Velasco Ibarra, cuando ejercía su quinta presidencia, fue derrocado dos años más tarde por el general Guillermo Rodríguez Lara.

Este aplicó una política renovadora, que autodefinió como "popular, antifeudal y antioligárquica" que sin embargo no logró sus objetivos de imponer "transformaciones sustanciales en el ordenamiento socio-económico y jurídico de la república", según el investigador político y dirigente democristiano Osvaldo Hurtado.

Rodríguez Lara, bajo cuyo gobierno nombró la actual Empresa petrolera" de Ecuador, fue finalmente depuesto por los jefes de las Fuerzas Armadas, en enero de 1976, quienes de inmediato anunciaron que entregarían el poder en el término de dos años.

En el último quinquenio Ecuador sufrió profundas transformaciones, por el súbito ingreso de divisas "petroleras", que, junto a un incremento sustancial en las ventas de productos tradicionales -café, cacao, banano-, permitieron que las exportaciones pasaran de 227 millones de dólares en 1971, a 1.227 millones en 1976.

Los cambios económicos y sociales inherentes a este hecho, alcanzarán seguramente a los partidos políticos, inminentes herederos del timón en un momento crucial de la historia del país.

"Ha llegado la hora de que la acción política constituya la preocupación permanente de todos los ecuatorianos", afirmó Poveda, quien efectuó un llamamiento a robustecer los partidos, "para que ellos sean los canales de expresión de las ideas creadoras y los caminos para conseguir las metas comunes".

Hasta hace pocos años los partidos se agruparon ideológicamente en torno a la Iglesia, de fuerte predicamento hasta las transformaciones post-conciliares. Así, tradicionalmente los católicos se alinearon en el Partido Conservador, considerado de derecha, y los laicos en el Liberal.

Pero, aparte de esos dos aglutinantes de opinión, surgieron fuertes corrientes "populistas" en la era moderna, las que detentaron prácticamente el poder en los últimos cincuenta años.

Coronel alemán:

Si la guerra estallara en 1980 "sería esencialmente clásica"

PARIS, 24 (AFP).- Si la guerra estallara en los años 80, sería esencialmente una guerra clásica, con sólo un eventual recurso al arma nuclear.

Así lo estimó el Coronel Kurt Hoffman, reputado polemólogo federal alemán, en el último número de la Revista Internacional de Defensa, publicada en Ginebra.

"Habida cuenta del grado de desarrollo científico y técnico del Este y del Oeste, tanto en nuestros días como, previsiblemente, en la próxima década, cabe asegurar que, a pesar entonces, los medios de guerra se basarían en el uso de los sistemas clásicos", afirmaba Hoffman.

Pero esa convicción le lleva a redefinir la política de defensa de la OTAN (Organización del Tratado del Atlántico Norte), política que a de ser revisada cuando adaptada en función de la reducción de la situación".

En toda evaluación de una política de defensa, hay que tomar con la evolución de los armamentos y de la estrategia del adversario (es decir, del Pacto de Varsovia) y de la propia OTAN.

Ahora bien, según el experto militar alemán, no habrá en los años 80 ningún cambio importante, ningún arma realmente nueva que revolucione el campo de batalla", "por más que un eventual recurso al arma nuclear deba entrar en los cálculos".

El punto de vista de Hoffman se opone al del General Maurice Gallois y otros especialistas franceses, para los cuales el empleo de armas atómicas en caso de próximo conflicto entre el Este y el Oeste no será "eventual", sino "seguro".

Hoffman considera que, al menos por algún tiempo, los blindados seguirán constituyendo la "espina dorsal" de las unidades combatientes. Aunque, ciertamente, dispondrán de mejorados sistemas de protección contra los efectos secundarios de las explosiones nucleares y los efectos directos de las armas químicas y biológicas, cuyo uso no descarta.

También deberán operar bajo la protección de "sistemas de armas" defensivas, en especial cañones y misiles autodirigidos.

Desde este punto de vista, la URSS "lleva varios años de retraso" con respecto a la OTAN y, en los años 80, no habrá podido eliminar su desventaja en materia de armas antitanques.

Precisamente por eso, los soviéticos están realizando un gigantesco esfuerzo para asegurarse la superioridad numérica y técnica de sus blindados, proseguía el Coronel.

Mientras Estados Unidos trabaja en la construcción del XM-1, llamado a ser "el tanque de los años 80", la URSS fabrica el moderno T-74 y un vehículo de transporte de tropas de infantería, el BMP-2, anfibio, equipado con misiles y muy difícil de atacar por tierra debido a su forma ultraplana.

Según Hoffman, la estrategia del Pacto de Varsovia se basa esencialmente en la rapidez y movilidad de los blindados y en un dispositivo antiaéreo de aviones y cohetes "que cubriría prácticamente todo el campo de batalla".

La guerra israelo-árabe de octubre de 1973 demostró que la aviación apenas puede franquear una barrera antiaérea establecida con arreglo a las normas soviéticas, argumentaba el experto alemán.

Para hacer frente a esa estrategia y compensar su inferioridad numérica en blindados, la OTAN debe aumentar su ventaja en armas antitanques de concepción basada en los progresos de la electrónica.

En primer lugar, habrá que mejorar la localización e identificación del enemigo, teniendo en cuenta que, en la mayor parte de Europa, las condiciones de visibilidad sólo permiten seguir dianas de guerra durante menos de 12 horas diarias.

En segundo lugar, la OTAN tendría que contar con sistemas de "neutralización" de la defensa antiaérea enemiga que dependan lo menos posible de las condiciones meteorológicas.

Pero lo primero y más importante -concluía Hoffman- es evitar que, por razones de economía, la Alianza Militar Atlántica reduzca sus efectivos o su potencia bélica global.

Al contrario, debe aumentar y perfeccionar constantemente su armamento e intensificar el entrenamiento de sus tropas.

LOMAS PARA RETENER AGUA.- Esta máquina de rara apariencia imprime patrones geométricos en los terrenos semi-áridos, permitiendo que el suelo capte y retenga mayor cantidad de la lluvia. El simple mecanismo de cilindro y eje arrastrado por un tractor, es objeto de ensayo por la Secretaría de Agricultura de los Estados Unidos en Arizona. Tiene un costo inicial más elevado en comparación con otros implementos básicos para arar, pero tiene un costo menor de mantenimiento y mucha más versatilidad. El patrón acanalado que deja en la tierra incrementa la infiltración de agua y reduce la dispersión y la evaporación, aportando así mayor cantidad de agua de lluvia a las plantas y raíces. La profundidad de la impresión se determina por la cantidad de agua de lastre que lleva adentro del cilindro (FOTO USIS).

Españoles confrontan precios elevados en gasolina, electricidad y transporte

MADRID, 24 (LATINREUTER).- Los españoles enfrentaban hoy estrictos controles de salarios y precios más elevados para la gasolina, la electricidad y los transportes, dispuesto por el gobierno después de anunciar urgentes medidas para combatir la inflación y la desocupación.

Al explicar los lineamientos de una nueva serie de disposiciones de austeridad, tras una prolongada reunión de Gabinete celebrada ayer, el gobierno advirtió hoy a la población que la supervivencia de la democracia estaba en juego, tanto como el futuro de la economía española.

Después de haber asumido el poder hace varias semanas, el nuevo gobierno de Madrid procedió ya a una devaluación de la peseta en 20 por ciento e impuso un congelamiento de precios hasta el 30 de septiembre.

En un comunicado oficial, emitido anoche se expresó no obstante que el costo de algunas de las principales importaciones españolas -energía electrica, café y aceite de soya deberán aumentar de precio como resultado de la devaluación .

El gobierno del Primer Ministro Adolfo Suárez Gonzalez pidió al pueblo un gran sacrificio colectivo para que sea posible superar la crisis económica, pero aclaró que la carga más pesada de este sacrificio recaerá en los pudientes.

Las autoridades señalaron que se había convertido en "una prioridad urgente y crucial" el reducir la tasa inflacionaria que alcanza actualmente 30 por ciento anual.

Según el gobierno esta tasa de inflación obstaculiza seriamente los esfuerzos para reducir el número de desocupados -que ya alcanzó los 800.000 y disminuir la elevada deuda externa española- que llegaría a los 13.000 millones de dólares para fin de este año.

La declaración oficial dijo que España aún no desea adoptar las penosas, pero inevitables medidas hechas necesarias por la quintuplicación de los precios del petróleo desde 1973, y prometió que el gobierno pronto someterá a consideración del nuevo Parlamento su nuevo programa energético.

Los Ministros españoles ya dijeron que el precio de la gasolina sería incrementado pronto, y anoche, el gobierno aprobó un aumento aún no especificado en los costos energéticos, aunque el nuevo programa del rubro probablemente también incluirá ciertas medidas de ahorro.

El "paquete" de austeridad anunciado anoche evidenció que la nueva política económica descansará sobre tres pilares, fuera de las medidas de austeridad en sí: una drástica reforma impositiva, controles para los salarios, y una liberalización del sistema financiero.

La declaración difundida por el Gabinete decía que antes del 30 de septiembre el gobierno presentará ante las Cortes un proyecto sobre la introducción de un impuesto a la riqueza.

También se prevé la implantación de impuestos para sepelios y un incremento en los impuestos a los réditos.

Sin embargo, aquellas empresas que tomaran mas trabajadores o empleados recibirían algún beneficio en el pago de sus impuestos , como parte de la lucha contra la desocupación.

El gobierno proyecta asimismo lanzar un empréstito interno de 20.000 millones de pesetas (unos 200 millones de dólares) para obras públicas con el objetivo de crear nuevas fuentes de trabajo.

El gobierno anunció además que negociaría un congelamiento de salarios con los sindicatos . Los sueldos fueron aumentados 29 por ciento promedio el año pasado, y para aplacar a los obreros, cuyas tierras y se construirían más viendas económicas además prometerse una mejora en servicios públicos.

Gran Bretaña

La Comisión de Igualdad Racial investiga denuncia de un negro

LONDRES, 24 (LATINREUTER).- La Comisión de Igualdad Racial de Gran Bretaña está investigando la denuncia de un hombre que afirmó haber sido rechazado en una mina de carbón por ser negro.

El africano Peter Noakes, de 24 años, informó a la prensa que hace poco llenó una ficha de ingreso en la mina Bolsover, condado de Nottingham.

Pero señaló luego que cuando acudió nuevamente al lugar para ver si lo habían aceptado, un funcionario sindical le comunicó que el gremio no permitiría que ningún negro trabaje allí.

Noakes, que hace varios años actuó en las filas del Ejército Británico, comentó: "Esa ha sido mi primera experiencia de prejuicios por el color de mi piel, y debo confesar que quedé apabullado".

"Estoy siguiendo las acciones del caso con la gente de relaciones raciales, para asegurar que no haya otro que deba enfrentar este tipo de discriminación", agregó.

Geoff Poulter, secretario del Sindicato Nacional en Bolsover, explicó que el incidente se produjo por un malentendido.

Señaló que se había trazado en la mina una política tendente a proteger a los mineros locales contra la posibilidad de perder sus trabajos a manos de obreros inmigrantes, pero que la misma prácticamente estaba en desuso desde 1947. Afirmó luego que "esta política no debería aplicarse más, pues está fuera de época".

Noakes, que está casado con una inglesa blanca, dijo que posteriormente se le había ofrecido un empleo en la Junta Nacional Británica del Carbón, pero que lo había rechazado.

Suspensión de garantías individuales en el Perú

LIMA, 24 (LATIN).- El gobierno militar prorrogó hoy por 30 días la suspensión de las garantías individuales en todo el país por considerar que aún subsisten las razones que determinaron la medida el primero de julio del año pasado.

Las garantías suspendidas son las declaradas en los artículos 56, 61, 62, 67 y 68 de la Constitución del estado.

La prórroga dispuesta por decreto supremo, tiene la firma del Presidente de la República, y está refrendada por los Ministros de Guerra, Marina, Aeronáutica y del Interior.

Aviso Permanente

Hasta que cancelen sus cuentas

2.- WILFREDO GONZALE$ S. - INFUBOL
3.- ZENON AUGUSTO GONZALES PUERTO SUAREZ

EDITORA PRESENCIA LTDA. SANTA CRUZ

Yacimientos Petrolíferos Fiscales Bolivianos

Provisión de Materiales

Se invita a las firmas interesadas en la provisión de materiales correspondientes a los pedidos abajo detallados a recoger los Pliegos de Especificaciones Técnicas, en nuestra División de Adquisiciones, 4°. piso, Edificio Central, calle Bueno N°. 185, los días 26 y 27 de julio 1977.

PARA IMPORTACION

SCZ-4704-77 Mangueras de alta presión
SCZ-4705-77 Válvulas para instrumentos de medida
SCZ-4706-77 Manómetros
SCZ-4707-77 Válvulas para múltiples (manifold)
SCZ-4708-77 Válvulas de diferentes tipos
SCZ-4709-77 Conexiones roscadas para cañería
SCZ-4710-77 Válvulas de retención
SCZ-4711-77 Válvulas de retención
SCZ-4712-77 Calibradores de presión
SCZ-4713-77 Conexiones para tubería EUE
SCZ-4714-77 Conexiones para cañería (roscadas)
SCZ-4716-77 Uniones a golpe para cañería
SCZ-4717-77 Conexiones de bronce y acero para tubería
SCZ-4718-77 Válvulas de orificio y repuestos
SCZ-4719-77 Medidores de desplazamiento positivos
SCZ-4720-77 Cintas para medición de tanques
SCZ-4721-77 Pasta detectora de agua
SCZ-4660-77 Accesorios para cables
SCZ-4662-77 Cable para izar mástil (torre de perforación)
SCZ-4663-77 Cable para izar mástil (torre de perforación)
SCZ-4664-77 Elevadores para equipos de perforación
SCZ-4665-77 Carretas para conexiones de perforación (Spools)
SCZ-4667-77 Llaves de ajuste BJ
SCZ-4673-77 Llantas para camiones
SCZ-4692-77 Repuestos para llaves de tubería BJ
SCZ-4694-77 Repuestos para uniones móviles "Chicksan"
SCZ-4695-77 Repuestos para registrador de penetración Geolograph
SCZ-4696-77 Repuestos para registrador de penetración Totco
SCZ-4697-77 Gráficas para registrador de penetración Eastman
SCZ-4698-77 Repuestos para registrador Eastman
CAM-7600-77 Cable manila (piola)
CAM-7507-77 Cañería de línea
CAM-7508-77 Revestimiento para cañería
CAM-7615-77 Repuestos para equipos Cardwell K201
CAM-7617-77 Herramientas para carga y descarga de camiones
CAM-7524-77 Grasa para válvulas
CAM-7525- Grasa para roscado de cañería
CAM-7561-77 Cañería de línea
CAM-7585-77 Tretilenelycol
SCZ-4693-77 Válvulas de cortine o esclusa
GCM-DVTC-183-77 Interruptores eléctricos
GCM-DVTC-179-77 Conexiones para cañería Conduit
GCM-DVTC-178-77 Acoples Steelflex y repuestos
GCM-DVTC-264-77 Montacarga de 3.000 Lbs. de capacidad
GCM-DVTC-161-77 Surtidores para gasolina
GCM-DVTC-158-77 Instrumentos de medición para tanques de almacenaje.

COMPRA LOCAL

DVDS-DPL-26-77 Estabilizadores de frecuencia y voltaje
DSG-SCAB-77-77 Azulejos pintura y accesorios para baño
GCM-DVTC-186-77 Compresor de aire
DSG-SCAB-73-77 Tubos fluorescentes, reactancias focos Centalux
GCM-212-77 Transformadores trifásicos
GCM-214-77 Hierro en plancha
GCM-215-77 Interruptores

1. El plazo de vencimiento para la presentación de oferta para Importación: hasta el 9 de septiembre 1977
2. El plazo de vencimiento para la presentación de oferta para Compra Local: hasta el 3 de Agosto 1977.

La Paz, 23 de Julio de 1977

DIVISION DE ADQUISICIONES

PARKETT LEHMANN

Ofrece calidad - garantía - cumplimiento. precios económicos.

Puertas de venesta - puertas tableras - ventanas - marcos parkett tipo Alemán.

Todo producto por mayor y menor: secada y tratada en cámara Eléctrica Alemana.

Parkett HEHMANN. Av. Manco Kapac, Casilla 883, Teléfono 22175.

COCHABAMBA

Ocasión vendo en Cochabamba

2 hermosos lotes industriales.

Primero: 8.000 M2. Av. Blanco Galindo Km 4, amurallado, agua propia, luz trifásica , galpones y vivienda.

Segundo: Zona céntrica e industrial 2.700 m2 entre 2 avenidas, 2 casas con 4 departamentos independientes, galpones, 2 grandes hornos de panificación,agua propia, luz trifásica.

Facilidades de pago. Ref. Casilla 883 - Cochabamba Tel. 22175.

MINISTERIO DE TRABAJO Y DESARROLLO LABORAL

AVISO A LAS EMPRESAS E INSTITUCIONES PUBLICAS

el Ministerio de Trabajo y Desarrollo Laboral recuerda a las empresas privadas e instituciones públicas del país que, de acuerdo a lo dispuesto en el Decreto Ley N°. 13592 de 22 de mayo de 1976, tienen la obligación de presentar las planillas de sueldos y salarios correspondientes al mes de junio pasado hasta el día viernes 29 del presente mes en la Dirección de Remuneraciones del Ministerio de Trabajo y D.L. en la ciudad de La Paz, y en las Direcciones Departamentales y Jefaturas Regionales en el interior del país.

Pasada esa fecha, las empresas privadas e instituciones públicas que no hayan cumplido con la presentación de dichas planillas, se harán pasibles a lo dispuesto en el Decreto Ley N°. 11477 de 17 de mayo de 1974 en sus artículos 11, 12 y 13.

Asimismo se recuerda que la presentación de las planillas de Aguinaldo patriótico fenece el día miércoles 31 de agosto.

La Paz, 25 de julio de 1977

DEPARTAMENTO DE RELACIONES PUBLICAS

CAJA CENTRAL A&P
AHORRO Y PRESTAMO PARA LA VIVIENDA
LA PAZ
Av. Villazón Nº 1966
DEL SISTEMA A&P

AyP

Sistema Boliviano de Ahorro y Préstamo para la Vivienda
Plan habitacional de interés social en la ciudad de Trinidad - Proyecto:
"BID- CACEN" 122 / TF - BO

PROVISION DE MATERIALES DE CONSTRUCCION

Se invita a las Firmas interesadas en la provisión de los materiales de construcción abajo detallados a solicitar pliegos y especificaciones técnicas en nuestras oficinas de la Av. Villazón N°. 1966 3er. piso, casilla de correo N°. 4808 - La Paz- o en la ciudad de Trinidad en las oficinas de Mutual "PAITITI" Av. 18 de Noviembre N°. 588

MADERAS

De mara o similar:
1.700 unidades de puertas

De tajibo o similar:
6.800 columnas de: 0,15 x 0,15 x 3.65 Mts. c/u.
3.400 columnas de: 0,15 x 0,15 x 4,80 Mts. c/u.

De palo maria o similar:

5.950 pares de: 0,15 x 0,05 x 3,60 Mts. c/u.
5.950 pares de: 0,15 x 0,05 x 4,60 Mts. c/u
3.400 tirantes de: 0,015 x 0,05 x 3,30 Mts. c/u.
3.400 tirantes de: 0,15 x 0,05 x 3,30 Mts. c/u.
3.400 vigas de: 0,15 x 0,075 x 4,50 Mts. c/u.
850 vigas de: 0,15 x 0,075 x 4,65 Mts. c/u.
13.600 listones de: 0,05 x 0,075 x 4,10 Mts. c/u.
13.600 listones de : 0,05 x 0,075 x 2,80 Mts. c/u.

LADRILLOS

1.460.470 piezas de ladrillos de piso de: 0,25 x 0,15 x 0,065 Mts.
2.381.435 piezas de ladrillo gambote de: 0,25 x 0,12 x 0,05 Mts.
1.941.060 piezas de ladrillos de: 0,29 x 0,14 x 0,10 o similar

TUBOS DE CEMENTO

11.220 piezas de Ø 6" de: 0,50 Mts.

El plazo para la presentación de ofertas de los materiales puestos Trinidad vence el día 1ro. de Agosto de 1977 y serán recibidas indistintamente en nuestras oficinas de las ciudades de La Paz y Trinidad.

Gobierno peruano amenazó con sancionar a promotores de huelga minera indefinida

LIMA, 24 (LATIN).- El gobierno advirtió hoy que arrestará y despedirá a los dirigentes de diez mil mineros de la empresa estatal Centromin-Perú que declararon para mañana una huelga general e indefinida.

El Ministerio del Interior afirmó en un comunicado que la huelga "obedece consignas políticas", y de "subversión" y que la paralización de labores representará al estado una pérdida diaria de 103 millones de soles (1.3 millones de dólares).

El plazo de huelga se inició el 14 a órdenes de la Federación Regional de Trabajadores Mineros y Metalúrgicos del Centro, que agrupa a los sindicatos de los catorce yacimientos que explota Centromin-Perú, donde extrae cobre, plomo, plata, zinc, entre los principales minerales.

Según cifras oficiales, las exportaciones mineras peruanas deben generar este año unos 900 millones de dólares, cien millones más que en 1976.

Perú prev[illegible] una producción [illegible] lo menos 400.000 toneladas, contra las 200.000 que logró en 1976. En la sierra central se encuentran las principales minas de cobre.

En el comunicado ministerial, no se precisó las razones de la huelga, pero señaló que el Ministro de Energía y Minas, General Arturo La Torre, se reunió el jueves y viernes con los dirigentes "a fin de encontrar solución a las demandas formuladas".

"Sin embargo, y a pesar de haberse planteado soluciones respecto a varios de los pedidos del ámbito de la empresa, los dirigentes no aceptaron acatar la ley y mantuvieron sus posiciones de carácter extralaboral", dijo el documento.

Agregó que la "intransigente" actitud de los dirigentes evidencia que obedecen "consignas de carácter político" destinadas a obstaculizar el normal desarrollo de las actividades nacionales "y a crear problemas de carácter subversivo".

Señaló que para evitar [illegible] el Ministerio ha [illegible] de los dirigentes responsables, quienes serán despedidos de sus centros de labores "en vista de estar vigente la ley que declara en emergencia la minería", que prohibe toda paralización de labores en esa actividad.

El Ministro del Interior, General Luis Cisneros, exhortó a los trabajadores mineros del centro concurran normalmente a sus labores, señalando que un día de huelga representa "una pérdida diaria de 103 millones de soles", significando "un grave daño a la economía nacional".

En el documento se afirmó que el gobierno no aceptará ningún "intento de presión" que se pretenda utilizar para influir en sus decisiones.

Centromin-Perú fue creada en enero de 1974, luego que el gobierno expropió los yacimientos que pertenecieron a la compañía estadounidense Cerro de Pasco Corporation.

Las minas están ubicadas en el Departamento de Junín y Pasco, al este de Lima, y en plenos Andes Centrales.

No se conoce la decisión de la Federación Regional tras anunciarse el emplazamiento gubernamental.

.. CONSUELO.- El Paso, Texas, 24 (AP).- La señora Edna Wells es consolada por su cuñado cuando asiste al entierro de su marido, el sargento Ronald Wells, que fue uno de los soldados que murieron en un ataque que sufrió un helicóptero en Corea del Norte (Radiofoto AP).

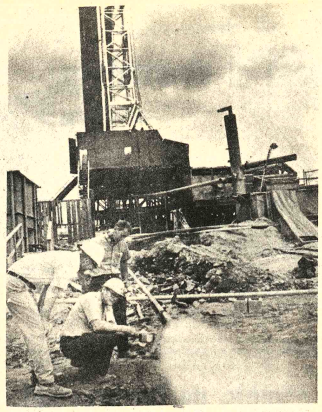

PROCESO EN ENERGIA GEOTERMICA: Investigadores del Laboratorio Científico de Los Alamos, en Nuevo México, toman muestras del vapor desprendido del primer sistema de energía geotérmica construido por el hombre. Se abrieron dos hoyos de unos tres kilómetros de profundidad, en la piedra caliente y seca que forma la mayor parte de la corteza terrestre, se emplearon técnicas de exploración petrolera que no requieren el uso de explosivos. El agua bombeada desde uno de los hoyos se recibió en el otro, a temperaturas de 130 grados celsius. Espérase que manantiales más profundos produzcan temperaturas más altas. El agua caliente es utilizable para generar electricidad y para otros usos industriales y domésticos. La relativa poca profundidad de la capa de roca caliente en la región, se debe a la actividad volcánica en los pasados 40.000 años.

Cesaron ayer enfrentamientos militares entre Egipto y Libia

- EL CAIRO, 24 (AFP).- Los enfrentamientos militares entre Egipto y Libia cesaron al aceptar los Mandatarios de ambas naciones un alto el fuego tras la misión de buenos oficios del Presidente argelino Huari Bumedien, se informó hoy aquí.

El Presidente egipcio Anuar El Sadat ordenó el cese de las operaciones militares al iniciar una entrevista con Bumedien portador de una aceptación de alto el fuego del Mandatario libio Mohamed El Kadafi.

El alto el fuego que interviene tras cuatro días de combate fue precedido por una intensificación de las hostilidades entre las Fuerzas Armadas de los dos países en la región fronteriza y en el interior de Libia.

En efecto las Fuerzas Aéreas egipcias bombardearon hoy varios objetivos militares libios y según fuentes egipcias destruyeron rampas de cohetes antiaéreos y seis aviones al suelo.

En el transcurso de esta operación fueron derribados dos aviones egipcios.

La aviación egipcia atacó igualmente un campamento de entrenamiento de "saboteadores" a proximidad del aeropuerto.

Por la tarde fueron bombardeadas dos estaciones de radar y el aeropuerto de la ciudad de Kufra al suroeste del territorio libio.

Según el comunicado oficial egipcio el bombardeo fue motivado por la concentración de aviones en la base de Kufra que "hubieran podido representar una amenaza para Egipto por la irresponsabilidad de los dirigentes libios".

Antes de llegar a El Cairo el Presidente Bumedien se entrevistó con Kadhafi en Tripoli y con el jefe de la Organización para la Liberación de Palestina (OLP), Yaser Arafat.

Ambos dirigentes árabes no escatimaron esfuerzos para obtener el cese de las hostilidades entre los dos países.

Arafat se entrevistó ayer sábado con el Presidente Sadat y viajó luego a Tripoli para informar de las propuestas egipcias.

Estas comprendían la finalización inmediata de los combates, la creación de una comisión para consolidar el alto el fuego y el cese de la guerra de las ondas entre los dos países.

Los enfrentamientos que se iniciaron al parecer el 19 de julio fueron revelados públicamente en Tripoli y El Cairo el último jueves tras un ataque [illegible] represalia egipcio.

El viernes el Presidente Sadat estigmatizó las "[illegible] vocaciones" del coronel Kadhafi para justificar las operaciones lanzadas por sus tropas y acusó implícitamente de ser un agente de la Unión Soviética.

Se ignoraba hasta esta noche cual es el saldo en vidas humanas y en material de estos enfrentamientos que se [illegible] dujeron a una semana de llegada a Medio Oriente del Secretario de Estado norteamericano, Cyrus Vance

- REFUERZO.- Bangkok, 24 (AP).- Una columna de tanques de las Fuerzas Armadas tailandesas se moviliza para reforzar una unidad del ejército camboyano que realizó pruebas de confrontación el jueves cerca de Aranyapratet, 140 millas al este de Bangkok (Radiofoto AP).

Nuevos conflictos amenazan provocar explosión en el continente africano

PARIS, 24 (AFP).- El estallido de tres nuevos conflictos (Egipto-Libia, Libia-Chad y Somalia-Etiopía) amenaza con provocar una explosión del continente africano, sometido a una progresiva tensión desde hace meses por la agudización de las crisis del Sahara Occidental, Angola, Sudáfrica y Rhodesia, se dijo hoy aquí.

Esa escalada bélica sin antecedentes desde la segunda guerra mundial traduce la feroz lucha de influencias que libran Estados Unidos y la Unión Soviética en las posiciones estratégicas de Africa para establecer un nuevo equilibrio estratégico global, conjeturaron expertos africanos europeos.

El aspecto más inquietante de la situación, debido a su proximidad con la explosiva Cuenca del Mediterraneo, es la actual guerra del desierto entre Egipto y Libia, susceptible de crear una reacción en cadena en el mundo árabe.

El ataque egipcio constituye, al parecer, una operación preventiva lanzada por el Presidente Amar El Sadat para impedir la propagación del "cáncer" libio, que se transformó en los últimos meses en una fuente de agitación permanente.

Por razones políticas, militares y religiosas, el Jefe de Estado libio, Coronel Muammar Kadhafi, apoya simultáneamente al gobierno izquierdista etíope y a los rebeldes de Eritrea que combaten contra el gobierno de Addis Abeba, organiza grupos terroristas que operan en Egipto, invadió un vasto territorio chadiano y sostiene a las guerrillas de Tibesti que combaten al régimen de Yamena.

La reactualización del conflicto libio-chadiano, debido a la invasión denunciada por Chad en la última Reunión Cumbre de la OUA (Organización de la Unidad Africana) amenaza con extender la crisis hasta el corazón de Africa negra, debido a la vieja rivalidad que mantiene Chad con Niger y Nigeria.

Por otra parte, Kadhafi también sostiene una activa presión sobre las fronteras orientales de Sudán y colabora con el gobierno de Addis Abeba, enfrentado al régimen del General Garfar Nimeiry a propósito de Eritrea.

La silenciosa guerra de Eritrea es el escenario donde se cruzan todos los proyectos estratégicos de las grandes potencias y las ambiciones regionales de todos los países ribereños del Mar Rojo.

Estados Unidos, la URSS, China, Somalia, Yemen del Sud, Siria, Arabia Saudita, Sudán, Irak e Israel participan en ese conflicto a través del envío de armas al gobierno de Addis Abeba.

Lefebvre fracasó en intento de lograr respaldo en América

CIUDAD DEL VATICANO, 24 (LATIN-REUTER) - El arzobispo disidente francés Marcel Lefebvre fracasó en su intento de conseguir respaldo para su causa durante su actual gira por Latinoamérica, afirmó hoy aquí Radio Vaticano.

La emisora comentó que aún los obispos considerados más conservadores del subcontinente no se solidarizaron con Lefebvre, quién fue suspendido de sus funciones sacerdotales el año pasado por negarse a aceptar las últimas reformas del Vaticano.

EE.UU.

Se advierte nueva catástrofe en zona devastada por inundación

- - JOHNSTOWN, ESTADOS UNIDOS, 24 (LATIN-REUTER).- Nuevas advertencias sobre una eventual nueva catástrofe natural fueron lanzadas hoy aquí para la zona de Johnstwn, devastada por una grave inundación la semana pasada, que causó la muerte de más de 150 personas.

El servicio Meteorológico Nacional Estadounidense advirtió que esta noche o mañana por la mañana podría producirse aquí una súbita avalancha de agua. En los alrededores de esta ciudad industrial hubo lo menos 57 muertos, quedando sin vivienda 50.000 personas y devastada una amplia región el miércoles por la noche.

Los daños han sido estimados oficialmente en más de 200 millones de dólares.

Siguen desaparecidas unas 700 personas. Funcionarios locales señalaron que muchos de los pobladores fueron arrastrados por las aguas, y quizas nunca se encontrarán sus cadáveres.

La inundación se produ[illegible] después de una intensa to[illegible] menta de agua y viento, q[illegible] lanzó sobre la zona unos [illegible] centímetros de agua en poc[illegible] horas.

Ingenieros militares q[illegible] acudieron a participar de l[illegible] tareas de rescate comentaron que los equipos para contr[illegible] de inundaciones no estab[illegible] diseñados por regular u[illegible] cantidad de agua tan i[illegible] presionante, caída en u[illegible] tiempo tan breve.

Los meteorólogos e[illegible] plicaron que la intensa luv[illegible] no pudo ser pronosticada pa[illegible] la región, porque la tormen[illegible] se detuvo sobre Johnstown [illegible] lugar de seguir avanzand[illegible] como se calculaba.

¡VERDADERO REGALO!!!

DESDE $b.

500

VENTAS: LOAYZA 107-COMERCIO 897

PHILIPS

PHILIPS

PANTUR AGENCIA DE VIAJES

PARA TENER EL MEJOR EQUIPO PARA SU TALLER, USTED NO PRECISA SALIR DE BOLIVIA

Conversores motorizados para soldadura eléctrica Bambozzi

- excitación independiente
- baja rotación
- mudanza de ciclaje
- amplia ventilación
- llave estrela triangulo
- reostato para regulaje de tension en todos los puntos de la escala
- palanca para mudanza de amperaje
- 40 años de eficiencia

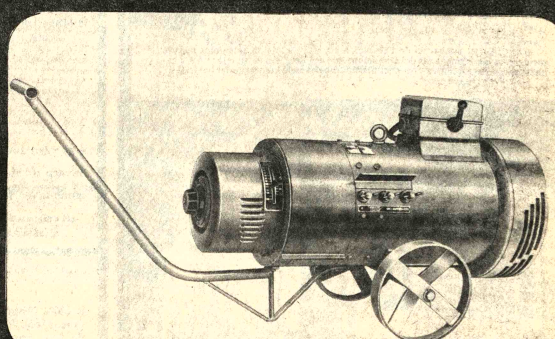

Calidad BAMBOZZI

primbol

Ventas y Asistencia Tecnica

PROPULSORA INDUSTRIAL BOLIVIANA Ltda.

CALLE FLORIDA 522 - TELEFONO 33320 - SANTA CRUZ

CALLE JORDAN 3995 - TELEFONO 24314 - COCHABAMBA

PSJE. 6 DE AGOSTO 66 - ENTRE AV. MONTES Y ALONSO DE MENDOZA - LA PAZ

Autoridades informaron sobre Plan Regulador de la ciudad de Sucre

SUCRE, 24 (PRESENCIA).- Una importante reunión se celebró en el salón de honor de la Alcaldía Municipal, el jueves, con asistencia de las principales autoridades distritales y personeros de diversas instituciones. La reunión fue convocada por el Alcalde Municipal, en su condición de Presidente de la Junta Directiva del Consejo del Plan Regulador de Sucre.

EXPOSICION.

En una primera parte, la reunión abarcó una exposición a cargo del Director Ejecutivo del Consejo del Plan Regulador, Arq. W. Ernesto Centellas, en torno a los principales objetivos del plan, su implementación, los problemas existentes y la proyección de más de cuarenta proyectos de diversa naturaleza que podrán ejecutarse en breve en la ciudad. Detalló los mismos, señalando su localización dentro de los sectores que abarca el denominado Plano Director del Plan Regulador, uno de los documentos más importantes, en el que se detalla el uso al que se destina cada uno de los diferentes sectores de la ciudad, en su actual marcha urbana y en las proyecciones de la misma.

Dentro de esos principales proyectos, que se dijo configuraban un esquema y un panorama nuevo para la Capital de la República, se destacaron, el edificio de la Corte Superior (en construcción); el centro de Observación y Terapia de DIRME (en construcción); el edificio de la Facultad de Ciencias de la Salud (proyecto terminado), y los que existen para el nuevo edificio del Comité de Desarrollo; el nuevo mercado central; el edificio del Ministerio de Asuntos Campesinos y Agropecuarios; la sede del Fondo Financiero de la Cuenca del Plata; el edificio de la Caja Petrolera de Seguridad Social; edificio de ENTEL, y otros más como edificios públicos.

Además, proyectos para cinco hoteles, dos hospitales (en construcción); el nuevo Coliseo Cerrado (en construcción); el complejo deportivo fabril, el complejo deportivo de Y.P.F.B.; Estadio Patria; las urbanizaciones de la Cooperativa del Servicio de Caminos; el CONVIFACG; las que se estudian para otros y diversos sectores laborales; el parque industrial, los complejos habitacionales de Mutual La Plata; el nuevo edificio de ENCESA y varias vías urbanas.

NUEVA POLITICA URBANA

Posteriormente, el Asesor Jurídico del Consejo, Dr. Gabriel Peláez G. hizo una explicación de la nueva política que para encarar el problema urbano de la ciudad, ha sido esbozada por la Junta Directiva del Plan Regulador, recalcando la necesidad de un trabajo coordinado, conjunto e integralmente todas las instituciones ligadas al problema; lo imperioso de que las entidades públicas den ejemplo de cumplimiento de las normas vigentes, que algunas están pasando por alto, los problemas que existen en cuanto a la expansión de los servicios públicos a nuevas zonas de urbanización; anotó que una comisión interinstitucional e interdisciplinaria, ya está trabajando en el estudio de las actuales reglamentaciones y la reestructuración de la entidad, porque se considera que el Plan Regulador debe ser un instrumento dinámico y cambiante, acomodado a la realidad del momento y todos los esquemas actuales, sin descuidar los problemas socio-económicos que plantea su implementación.

EL PROBLEMA ECONOMICO

Varios de los presentes en la reunión, señalaron que muchos de los detalles de implementación del plan y lo relativo a la nueva infraestructura urbana en materia de servicios públicos, vías, comunicaciones, etc., tropiezan con la falta de recursos de las diversas entidades y que el propio Plan Regulador, debe estudiar la forma de autofinanciarse.

Se ha coincidido en la necesidad de estudiar este aspecto y buscarle soluciones concretas, llevando además el problema a niveles nacionales de decisión.

Se hizo hincapié igualmente, en la necesidad de una mayor divulgación de los propósitos y alcances del Plan Regulador, para despejar las incógnitas que existen y desvirtuar lo que se calificó de casi un concenso distrital, de que la entidad pone trabas al desarrollo urbano.

Se hizo ver que se estaba ingresando en un campo que es nuevo en el país y sobre el que no existe aún un concenso nacional y que debía recordarse al crecimiento absolutamente anacrónico y desordenado que la ciudad había tenido en años pasados.

PATRIMONIO HISTORICO

En cuanto a este capítulo, se reconoce la importancia de una política permanente de conservación de los valores histórico-culturales de la ciudad, aún a riesgo de un primer rechazo de quienes teniendo propiedades en el área correspondiente, tengan que someterse a diversas restricciones. Aquí también se ha insistido en la urgencia de un mejor conocimiento de las reglamentaciones para el área de patrimonio histórico de la Capital y en la posibilidad de compatibilizar las mismas, con nuevos criterios y la aplicación de esquemas concretos que se relacionen con problemas que se vayan presentando, para que los mismos tengan adecuadas soluciones, que favorezcan a toda la ciudad.

SEMINARIO

Se anunció como una primera culminación de la nueva política urbana- la realización en la primera semana del mes de septiembre, de un Seminario Sobre Problemática Urbana, donde se efectuará un análisis más pormenorizado de diversos temas, con el propósito de señalar soluciones concretas y definir pautas que puedan aplicarse en lo posterior, siendo interés de que asistan a este evento representantes de varias entidades nacionales que puedan aportar con importantes detalles y asimismo, recoger las inquietudes de las instituciones de la ciudad de Sucre.

Comité impulsará desarrollo de provincias del Norte de Potosí

LLALLAGUA, 25, (PRESENCIA).- Residentes de las provincias del Norte de Potosí en esta población, organizaron un Comité Impulsor de Obras Públicas con la finalidad de actualizar algunas obras que han quedado en el olvido, ese a existir fondos recaudados anteriormente. La primordial preocupación de los miembros de este Comité es la construcción de la carretera Uncía-Llallagua-Cochabamba, más la construcción de un puente sobre el río Colloma, para lo que se pide el apoyo de los campesinos de la región, además se solicita a las autoridades del Ministerio de Transportes y Comunicaciones, Servicio Nacional de Caminos, Prefectura de la República, gestionar como obra prioritaria la reconstrucción de esta carretera que vincularía extensas zonas agrícolas con las principales ciudades.

En los pasados días fue entregado al servicio público, el nuevo mercado de la calle Bustillo, que causó la complacencia de los pobladores de la zona. De la misma manera la Alcaldía Municipal está cumpliendo con los planes trazados para el mejoramiento de la población, habiéndose continuado con los trabajos de construcción de aceras, de alcantarillado, adoquinamiento de calles, por obreros de la Alcaldía Municipal en operación directa de los mismos.

En la escuela Fiscal "Jaime Mendoza" y el Liceo de Señoritas "Llallagua", la Alcaldía Municipal ha dispuesto la refacción de su locales, para dar mayor comodidad a los educandos que acuden a estos establecimientos, ya que recibirán poca cooperación de las autoridades respectivas. Este aspecto también ha causado la complacencia de padres de familia, maestros y alumnos.

La Caja Nacional de Seguridad Social en este distrito ha procedido a la afiliación de 34 funcionarios de la Alcaldía Municipal de Llallagua y para el efecto el Alcalde Municipal Felix Cossio efectúo los trámites correspondientes y el aporte de las cotizaciones que se realizará en base de acuerdo a lo siguienteN: aporte patronal (Alcaldía Municipal) 12.5%, y el aporte laboral cubrirá el 1,5%, lo que beneficiará a más de un centenar de esposas, y familiares de los funcionarios municipales que no gozaban del seguro a la CNSS.

Para preparar actividades en los próximos festejos Patrios, fue organizado el Comité de Conjuntos Folclóricos y un Comité de Etnomusicología, sus integrantes se efectuan reuniones permanentes con la Alcaldía para programar los diferentes actos a realizarse en las fiestas patrias del 6 de Agosto.

Para la instalación del servicio eléctrico en la zona No. 3 de esta población , fue adquirida por la Comuna local material eléctrico, postes y otros accesorios para proceder al tendido de la luz eléctrica en esta zona, que anteriormente carecía de luz. A esta actividad están cooperando ampliamente los dirigentes y vecinos de la zona que demuestran su interés por el progreso de Llallagua.

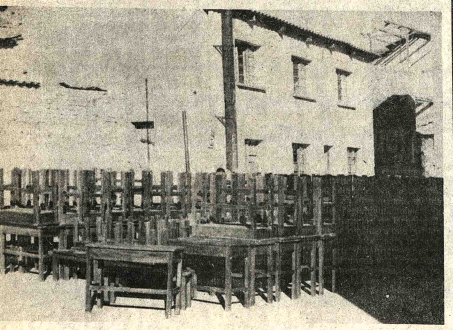

- BANCOS.- El Ministerio de Educación entregó un lote de quinientos bancos escolares a las autoridades del Departamento del Beni. Según se informó los pupitres serán distribuidos a establecimientos escolares de las provincias benianas.

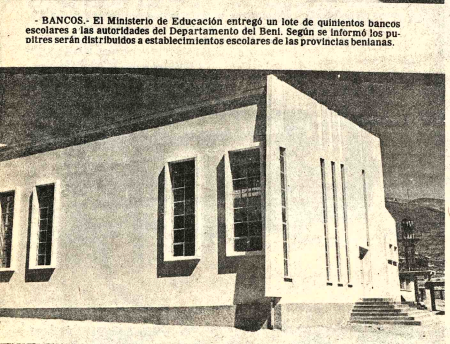

oderno edificio de un Aula múltiple que será inaugurada mañana -sábado- en el Colegio nin en el distrito de Catavi de la Corporación Minera de Bolivia.

Casa en Sopocachi bajo

(2 Deptos. grandes y 1 peque)
permuto

con casa en Obrajes, Calacoto ó La Florida
Ref: Teléfono 22583.

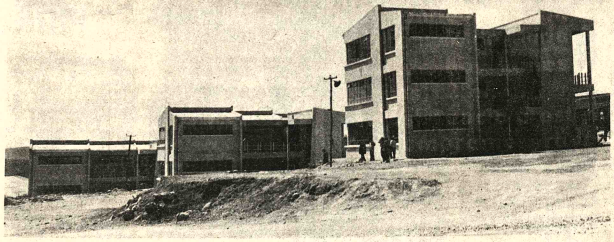

Escuela N°. 2 Mariscal Sucre que inaugurará mañana -sábado- la Corporación Minera de Bolivia en Catavi. Construcción moderna que reune todas las comodidades para satisfacer la enseñanza de los niños mineros.

Solicitan cambio de horario del servicio de flotas La Paz-Potosí

- POTOSI,25 (PRESENCIA).- Numerosos usuarios, piden que las autoridades de Tránsito, no sólo de esta ciudad, sino con carácter nacional, cambien los horarios de salida de las diferentes empresas de pasajeros en la ruta- Potosí-La Paz.

Actualmente, las llamadas Flotas, parten entre las 18.00 y las 19.00 Hrs. de esta ciudad y llegan a La Paz, un poco después de las 5 de la mañana,cuando el frío es intenso y sin que las oficinas de las empresas estén abiertas. Los viajeros, tienen que permanecer en los vehículos hasta las 7.00 Hrs.

Los pasajeros sugieren que las "Flotas" deben partir de Potosí a las 20.00 Hrs. para llegar a las 7 a.m., y evitar la larga y fría espera que se hace actualmente.

"Partiendo a las 20.00-Hrs. ya no hay necesidad de paradas en Yocalla, Challapata o Patacamaya y se daría mejor comodidad a los pasajeros", indican numerosas personas.

CALEFACCION

Otro aspecto que reclaman los usuarios de las Flotas, es el que se refiere a la calefacción.

Al respecto, expresan que "las autoridades de Tránsito son muy tolerantes o, por causas que se ignoran, se hacen de la vista gorda y no exigen a las Flotas que mantengan permanentemente su servicio de calefacción".

"A la fecha–añaden– las Flotas sólo al salir de Potosí o de La Paz, muestran su servicio de calefacción y luego, lo apagan o no funciona en el resto de la ruta". "Varias personas que viajan, especialmente niños y ancianos sufren la inclemencia del frío y los empresarios no se preocupan por justificar el precio del pasaje indicando que tienen servicio de calefacción".

"Las autoridades de Tránsito son muy tolerantes o no cumplen su deber, porque siempre se ponen al lado de las Flotas y no al lado del viajero", critican muchos usuarios. "En invierno es grave viajar sin calefacción y las autoridades de Tránsito no deberían permitir que este servicio no funcione", indican los viajeros en la ruta Potosí-La Paz, cuyo trayecto comprende el altiplano y la zona montañosa del territorio nacional.

La Paz, está separada de Potosí por 500 Kms. y las Flotas demoran habitualmente entre 10 a 12 horas nocturnas. Los pueblos que se atraviesan son Tarapaya, Yocalla, Challapata, la ciudad de Oruro, Patacamaya y otros ubicados en pleno altiplano.

De Potosí, diariamente salen alrededor de diez ómnibuses transportando en conjunto más de 350 pasajeros rumbo al norte y otro tanto salen de La Paz rumbo al sud. Por lo general, la ruta no tiene señalización y a veces corren demasiado los vehículos, muchos pasajeros se aumentan en el trayecto y los choferes, conducen a capricho.

Estudiantes internos de medicina de la UMSS están en emergencia

COCHABAMBA, 25 (PRESENCIA) - Imitando a estudiantes internos que realizan prácticas en el Hospital de Clínicas de La Paz, en esta ciudad también se han declarado en emergencia los internos de la Carrera de Medicina que realizan sus prácticas en diferentes centros sanitarios de la capital.

Con esta actitud señalaron los dirigentes del movimiento "queremos apuntalar la acción de nuestros compañeros de La Paz porque nosotros también recibimos una exigua suma de dinero que no alcanza para nada. Nos pagan, dijo un alumno, 150 pesos bolivianos y el trabajo es duro. Debe advertirse de visita que los centros sanitarios se han extendido de ahí que el trabajo de por sí es más agotador".

Los estudiantes consideran que si no se presta una adecuada atención, también se verían en la dura necesidad de buscar otro trabajo y consideran que las autoridades universitarias prestarán una amplia cooperación para que puedan recibir un incremento de sus haberes que son muy bajos. No quieren llegar a medidas extremas pero se verán obligados a asumir posiciones radicales porque no pueden trabajar con sueldos de hambre.

El grupo de voluntarios americanos de la Organización Amigos de las Américas antes de retornar a su país prestaron una amplia información de las labores realizadas en el campo habiéndose establecido que se atendieron 10 mil niños estas brigadas de jóvenes americanos trabajaron en contacto permanente con vacunadores nacionales del Centro de Epidemiología.

UTO iluminará la Ciudadela Universitaria

- ORURO, 25 (PRESENCIA).- Las autoridades ejecutivas de la Universidad Boliviana Técnica de Oruro, previa autorización de la Junta de Licitaciones de la UBTO, resolvieron dotar de iluminación exterior la Ciudad Universitaria, donde pasan clases parte de los estudiantes.

Se informó que para esa instalación, se han adquirido ya cuatro transformadores, que deben ser colocados por la Empresa de Luz y Fuerza Eléctrica, a fin de formar un anillo de alta tensión. El ingeniero Calvimonte, Jefe de Infraestructura de la UBTO, señaló que previo a la instalación de los transformadores, se construirán cuatro casamatas de hormigón armado. Estas casamatas se ajustarán a la estructura arquitectónica de la Ciudad Universitaria, para que no se pierda continuidad.

La UBTO llamará en breve a propuestas, para llevar adelante las referidas construcciones. Podrán participar empresas de segunda y tercera categoría, según se comunicó.

Seis pilotos privados recibieron títulos en ciudad de Cochabamba

COCHABAMBA, 25 (PRESENCIA) - Seis nuevos pilotos privados recibieron su licencia de manos del Director Nacional de Aeronáutica Civil, en el acto que se realizó en los hangares de la escuela de pilotaje "Oasis del Aire" de esta capital. Asistieron a la ceremonia autoridades locales, representantes de la aeronáutica nacional, personeros de ese instituto de enseñanza aérea, instructores, familiares y numeroso público.

PRIMERA PROMOCION

Se trata de la primera promoción de pilotos privados de la escuela de pilotaje "Oasis del Aire" que dirige el señor Antonio Trigo en esta ciudad. Los nuevos pilotos que recibieron sus licencias y emblemas son: Luis Pereyra Cassab con licencia número 921; Fernando Guzmán Perdic 915; Fernando Guzmán Perdic, piloto planeador, 916; Luis Pettenkofer Bremer, 917; Guido Gastón Pérez Gumucio, 918; Leonardo Vargas Bayá, 919; Roberto Pol Achá 920.

SIGNIFICACION

El Director de Aeronáutica Civil, coronel Salmón Soria, dijo que era para él un honor entregarles sus licencias de pilotos civiles "porque sé que la firmeza del espíritu y el propósito de vencer son atributos que adornan y caracterizan a los "caballeros del aire" para triunfar". Felicitó al director de la escuela como a sus colaboradores por haber hecho posible la graduación de la primera promoción de pilotos privados. Recomendó a los nuevos aviadores hacer de su profesión una fe y un culto para cruzar las rutas azules y el mar, llenos de patriotismo en servicio de la comunidad y de la nación. Roger Guzmán, Director General de Instrucción Aeronáutica, dijo que desde primitivas épocas el hombre quiso dispotar a las aves en su vuelo por el aire. Hizo una relación histórica. Expresó que las mitologías narran preciosas leyendas como la ascensión del globo en Pekín hace tres milenios y el escape de la torre del rey Midas de Dédalo e Icaro que construyeron alas con plumas de aves y cera para simbolizar el vuelo. La historia del vuelo comienza en el Renacimiento, con Leonardo de Vinci, ingeniero y artista que construyó el aparato de vuelo.

El hito del aeronauta con aerostática ha sido señalado por los hermanos Montgolfier en 1783, en Francia; se refirió al aparato con propulsión mecánica de Wilbur Wright a principios del presente siglo. Señaló que en Bolivia empezó la aviación en 1872 con Apolinar Zeballos que ascendió en globo en los predios de Tembladerani en La Paz. La escuela de aviación empieza en 1924 y también en 1925 el transporte aéreo con el LAB después de indicar algunos hechos de la aviación en el país dijo que la situación culmina con la creación de la escuela que dirige el "inmortal Quijote" Antonio Trigo.

Después hicieron uso de la palabra el director de ese instituto Cap. Antonio Trigo, el Cap. Mario Granado de la Dirección Nacional de Aeronáutica Civil y el Director de la escuela Víctor Hugo Trigo, quienes ponderaron las labores cumplidas por el establecimiento "Oasis de Aire" para la formación de la primera promoción de pilotos privados en esta capital.

Esta obra de interés general consta de 515 páginas fue editada en los Talleres Don Bosco.

Puede ser adquirida en Secretaría General de la Conferencia Episcopal Boliviana. Arzobispado de La Paz o bien en cualquiera de los Obispados de las diferentes ciudades del país.

La familia del que en vida fue

DON ROBERTO JORDAN CUELLAR

(Q. E.P.D.)

invita a sus familiares, amistades, personas piadosas, muy en especial a los ex-combatientes de la Guerra del Chaco y residentes pandinos, a la misa que recordando el primer mes de su sentido fallecimiento mandará a oficiar en el templo de María Auxiliadora (Don Bosco) el día de hoy Lunes 25 del mes en curso, a horas 12 m.

La asistencia a este acto de piedad cristiana comprometerá la gratitud de la familia doliente.

La Paz, Julio de 1977

LA FAMILIA DEL QUE EN VIDA FUE ABNEGADO Y EJEMPLAR PADRE,

Dn. CARLOS ALCAZAR ITURRI

(Benemérito de la Patria)

(Q.D.D.G.)

INVITAN A SUS PARIENTES, AMISTADES, CONTRALORIA GENERAL DE LA REPUBLICA Y DEMAS INSTITUCIONES A LAS QUE PERTENECIO, A LA MISA QUE RECORDANDO LOS CUATRO AÑOS DE SU SENSIBLE FALLECIMIENTO, MANDARAN A OFICIAR EN EL TEMPLO DE SAN AGUSTIN (LADO ALCALDIA) EL DIA DE HOY A HORAS 19 y 30 P.M.

FAVOR QUE COMPROMETERA LA ETERNA GRATITUD DE LA FAMILIA DOLIENTE.

LA PAZ, 25 DE JULIO DE 1977

La Directora Nacinal c. Camille H. Waldeck y personal del Instituto Americano para el Desarrollo del Sindicalismo Libre en Bolivia -IADSL/B, invitan a todos los compañeros sindicalistas bolivianos y amigos personales del que en vida fue ex-Director Nacional del IADSL/B.

C. CHARLES R. WHEELER

(Q.E.P.D.)

a la misa que recordando los siete días de su sensible fallecimiento, se llevará a cabo en la Catedral Metropolitana de esta ciudad, el día de mañana martes 26 del presente a horas 17.45. Agradecen fraternalmente su asistencia a este acto piadoso.

AGRADECIMIENTO E INVITACION

Amalia, Magda de Heredia, Jorge Díaz Romero Arze, hijos; Gabriel, Adela, (ausentes), Bertha Arze, hermanos; Jorge Heredia (ausente), Miriam Valle de Díaz Romero, hijas políticas; Juan Luis, Mónica, Taniuska y Cecilia, nietos; y demás familiares de la que en vida fue ejemplar madre,

Sra. ROSA ARZE vda. de DIAZ ROMERO

(Q.E.P.D.)

agradecen profundamente a los parientes y amigos que les acompañaron en los momentos de dolor y pesar, invitando al mismo tiempo a la misa que se oficiará el día de mañana martes 26 del presente a horas 7:00 p.m. en la Iglesia de los RR.PP. Carmelitas (Sopocachi), recordando los ocho días de su llorado fallecimiento.

Su asistencia a este acto de piedad cristiana, comprometerá la eterna gratitud de la familia doliente.

Luis Murillo y Vargas (ausente), esposo; Luis Armando, Olga Lola y Raúl Félix Murillo Verástegui, hijos; Hortensia Y'Brunz de Murillo, Carlos Alcázar Recacochea y Maruja Bustamante de Murillo, hijos políticos; Luis Fernando, Lupita Mabel Murillo Y'Brunz; Roger y Marianela Vaca Murillo, Carlos y Carlita Alcázar Murillo; y Omár Murillo Bustamante, nietos; paulino y José M. Verástegui Vargas, hermanos; sobrinos y demás deudos de la que en vida fue,

Sra. FLORA VERASTEGUI de MURILLO

(Q.E.P.D.)

agradecen los sentimientos de condolencia y solidaridad de sus relaciones, amigos e instituciones, e invitan a la misa que en memoria de la extinta mandarán a oficiar, recordando el octavo día de su llorado fallecimiento en la iglesia de San Juan de Dios el día de hoy lunes 25 del presente a hrs. 18.30 (6.30 p.m.).

Favor que comprometerá la gratitud de la familia doliente.

El duelo se despide en la puerta del Templo.

La Paz, Julio de 1977

LA FAMILIA AGRADECE por las muestras de pesar expresadas por el deceso del que en vida fue Sr. Cnl. Dr.

Don KENTARO HARA K.

(Q.E.P.D.)

Les invita a los Sr. Gral. Div. Cmdte. Gral. del Ejército Raúl Alvarez Peñaranda, al Sr. Gral. Brig. Jefe del Estado Mayor del Ejército Víctor Castillo Suarez, a los Srs. GG.JJ.OO.CC. y EE. del Comando General del Ejército, Sociedad Japonesa, a la Unión de Militares en Retiro, el personal del Hospital Militar, Cossmil, a los Señores O.O., Personal administrativo, clases y guardias de la Dirección General de la Guardia Nacional, a los familiares, amigos y personas piadosas se dignen asistir a la misa de requiem que en sufragio del alma del extinto y recordando los nueve días de su sensible fallecimiento mandarán oficiar el día de mañana martes 26 del presente a horas 18,30 p.m. en el Templo Corazón de María (Av. Busch).

Su asistencia a éste acto de piedad cristiana comprometerá la eterna gratitud de la familia doliente.

La Paz, Julio de 1977

Catalina P. vda. de Verástegui, esposa; Fernando y Hugo Verástegui Paco, hijos; Evangelina V. vda. de Barragán, madre; Fernando y Hugo Barragán Villanueva, hermanos; los hermanos políticos, sobrinos y demás familia del que en vida fue ejemplar y abnegado padre,

PASTOR VERASTEGUI VILLANUEVA

(Q.E.P.D.)

ruegan a sus amistades y personas piadosas se dignen asistir a la misa que en sufragio del alma del extinto y recordando el tercer mes de su llorado fallecimiento, se mandará a oficiar el día de mañana martes 26 a hrs. 19.00 en la Parroquia del Rosario.

Favor que agradecerá la familia doliente.

Mons. Antonio de Padua

El laico "no es apéndice, sino un ser esencial de la Iglesia"

En esos términos fue definido el laico por el Obispo Auxiliar de Porto Alegre, Brasil, Mons. Antonio de Padua, miembro del Departamento de Laicos del CELAM, en una disertación ofrecida el pasado viernes a un grupo de dirigentes de movimientos apostólicos laicales de esta ciudad, convocado por el Equipo Nacional de Coordinación de Apostolado de Laicos.

Mons. de Padua llegó a esta ciudad en una breve visita a pedido, de hace un tiempo, del Arzobispo de La Paz, Mons. Jorge Manrique, para divulgar el sentido que tiene el laico en la Iglesia después del Concilio Vaticano II.

Dijo que ese "sentido del laico es consecuencia de la imagen que tenemos de la Iglesia". Iglesia que antes del Concilio era primordialmente la "Iglesia-institución", pero que después del Concilio "la Iglesia, sin dejar de ser institución, es presentada como un misterio que debe realizarse en cada uno de nosotros".

Ese misterio fue definido por el Obispo visitante como "la unidad de nosotros con Dios y la unidad de nosotros con nuestros hermanos".

"Los laicos no son meros espectadores de la Iglesia-institución, sino realizadores de ella", dijo, añadiendo que "Cristo empezó la Iglesia, Iglesia que nosotros debemos seguir construyéndola".

Definió al laico como un "ser eclesial", explicando que el laico "no es apéndice, sino un ser esencial de la Iglesia".

Añadió que "en cualquier sitio y circunstancia en que se encuentre el laico, si está comprometido con Cristo, su presencia es la presencia de la Iglesia".

Calificó como una "tragedia" el sentido del laico prevaleciente entre el siglo 16 y 20, sentido que derivó de una "teología de oposición", según la cual Dios y mundo, Iglesia e historia, espíritu y materia, venían a ser realidades opuestas.

Aclarando esa visión teológica del pasado, el Obispo dijo que "la vida religiosa era considerada como una huida de este mundo" tanto que se decía que "la vida religiosa era un morir para este mundo".

Afirmó que "la verdad no cambia, lo que cambia es la comprensión de la verdad", para concluir en que esas realidades: Dios-mundo; Iglesia-historia, espíritu-materia, con el Concilio Vaticano II, dejan de tener sentido como realidades opuestas para adquirir más bien una nueva dimensión al considerárselas como "realidades integradas".

Deduciendo conclusiones de lo dicho, el Obispo afirmó que "el reino de Dios no empieza a la hora de la muerte sino con el nacimiento; el reino de Dios comienza en la historia".

La "salvación", con el Concilio Vaticano II, adquiere asimismo, una nueva dimensión, dijo el Obispo, para afirmar que "no sólo el alma, como se insistía antes, sino el hombre total debe ser salvado, porque el hombre no es una dualidad, sino una unidad, una estructura unitaria a la que Cristo vino a salvar".

Se entiende así el sentido de la "liberación" de que hablan los documentos conciliares, "liberación fundamentalmente del pecado, pero también del hambre, de las enfermedades, del analfabetismo, de la depauperación, de la injusticia y de toda opresión temporal".

"En muchísimos hombres, lo que vemos no es la imagen de Dios, sino una caricatura de Dios" resultante de las realidades contrarias al hombre, dijo Mons. de Padua.

Sostuvo también que si el laico, a la luz de los documentos conciliares, es un "ser eclesial", es decir una presencia de la Iglesia allí donde vive, trabaja, se divierte y realiza sus actividades temporales, tiene que ser "un testimonio de vida auténticamente cristiana".

Añadió que ese "ser eclesial" es absolutamente necesario en todos los aspectos de la vida humana: la familia, la cultura, la educación, la economía, la diversión, etc.

Finalmente, hizo conocer las actividades del Departamento de Laicos del CELAM, anunciando que en abril del próximo año se realizará en Buenos Aires un Encuentro de Intelectuales Laicos de toda América Latina. Encuentro que es continuación de otros que el realizado con obreros una vez y con empresarios, otra.

Gral. Banzer a los constructores

Los coordinadores no son sirvientes del gobierno, sino de los trabajadores

Ante una concentración de trabajadores constructores ocurrida ayer en la zona del bosquecillo de Pura Pura, el Presidente Banzer afirmó que los coordinadores laborales no son sirvientes del gobierno, sino sirvientes de los propios trabajadores. "Esta calidad de sirvientes debe enorgullecerlos, porque es servicio de apostolado".

La presencia del Presidente Banzer, el Ministro del Trabajo y el Alcalde de La Paz, sirvió para inaugurar la primera fase de los campos deportivos y el complejo que se construirá en el bosquecillo de Pura Pura. Este campo se construye en terrenos donados por la Alcaldía, con mano de obra aportada por los constructores y maquinaria de las empresas del sector y equipamiento a cargo del Ministerio del Trabajo.

Durante la concentración que congregó a más de tres mil constructores, el Presidente de la República entregó la malla olímpica, implementos deportivos y lotes de libros.

MIGUEL VERASTEGUI

El dirigente de los constructores Miguel Verástegui, en el discurso pronunciado manifestó que "hace un año nos han donado estos terrenos por instrucciones del Presidente de la República, para hacer nuestro campo deportivo. Hoy agregamos a nuestros compañeros esta primera etapa del gran complejo deportivo-social para los constructores". Señaló, que esta obra no hubiera podido concretarse sin la cooperación de las autoridades del gobierno, de los empresarios del ramo de la construcción, para quienes tuvo palabras de agradecimiento.

Indicó que la situación actual del sector ha mejorado porque los constructores sin sectismos ni profesionales, conocen la realidad que viven con nobleza y porque pueden llevar con tranquilidad el pan a sus hogares, debido a la demanda de mano de obra y "esto, dijo, es lo que vale para nosotros".

Miguel Verástegui se quejó de "algunos políticos interesados y sinverguenzas" que han calificado a los coordinadores laborales de sirvientes del gobierno. A esos señores quisiera decirles que vean las obras que hemos construído para nuestros compañeros de base, a los cuales nos debemos". Tuvo palabras de apoyo a la labor del Gobierno del Gral. Banzer indicando que nunca le crearán problemas porque el sector constructor es consciente y madura y no tiene sueños imposibles menos infantilistas".

GRAL. BANZER.

El jefe del Estado, al pronunciar su discurso, destacó la obra de los coordinadores laborales la que calificó de fructífera y beneficiosa. Afirmó que "en el pasado se perdía el tiempo peleando entre bolivianos y que, a diferencia de esa época, ahora falta tiempo para entregar obras que van en beneficio de todos los bolivianos.

MANCHADITAS
GALLETA GUIA
¡Ayúdanos a ayudar!
ASOCIACION DE GUIAS-SCOUTS DE BOLIVIA
Pedidos al Tel. 58287.

Bajo rendimiento en estudios es un efecto de la desnutrición

El bajo rendimiento que se registra en los estudios y, en consecuencia las deserciones escolares, son los efectos producidos por la desnutrición, según dieron a conocer distintantes que participan en el Simposio sobre Políticas de Alimentación y Nutrición que se desarrolla, desde la semana pasada, en el ISAP.

La Lic. María Teresa de Benavides, en su participación en el foro, dijo que se debe insistir en la alimentación y nutrición para que disminuyan considerablemente los índices de repitentes de curso, así como también el de las deserciones.

Hizo notar que la capacitación y calificación de profesionales se verá afectada por una desnutrición que se arrastra desde la época de la infancia, la misma que repercute en el proceso de desarrollo social y económico del país.

Afirmó que la mediocridad profesional da como resultado la obtención de un nivel salarial bajo, con relación a profesionales calificados que merecen una mayor remuneración y que, al no conseguirla, se van de Bolivia a otros países desarrollados donde pueden satisfacer sus pretensiones económicas.

Agregó que ello ocasiona una "fuga de cerebros", pérdida que es conceptuada como grave para el país si se toma en cuenta la inversión que realizó el gobierno para la formación de dichos profesionales.

CONSERVACION DE LOS SUELOS

Otro de los disertantes, el Ing. Wagner Terrazas, al referirse al aspecto de la conservación de los suelos dijo que la cantidad y calidad de productos dependen del estado de conservación de los suelos, todo lo cual condiciona la calidad de vida humana.

Explicó que numerosos estudios coinciden en que la desaparición o decrecimiento de civilizaciones de gran importancia se registraron en forma paralela al deterioro de los suelos.

Sobre este aspecto, manifestó que, en el caso de Bolivia, la erosión de tierras provocada por el hombre representa el 39% del país, y que precisamente ocurre en los lugares donde se encuentran las poblaciones más desnutridas.

El economista agrícola brasileño, Emilio Assirati, manifestó que los presupuestos para la salud deben ser cada vez mayores y de ninguna manera deben ser reducidos, debido a la gran importancia que revisten para contrarrestar la desnutrición.

Los Dres. Cecilio Abela y Giovanni Daza, representantes del Ministerio de Salud Pública y Previsión Social, dijeron que los programas destinados a atacar la desnutrición disminuyen enormemente los costos de salud y que esos dineros podrían invertirse en planes de estudio sobre alimentación.

Primer ampliado de los fotógrafos profesionales

A partir de hoy se reunen en Oruro los representantes de los fotógrafos profesionales de ocho de los nueve departamentos del país.

El acto inaugural se llevará a cabo a las 19.00 de hoy en el local de la Sociedad de Socorros Mútuos de Artesanos de Oruro.

Es la primera vez que los delegados de los fotógrafos profesionales del país se reunen en un ampliado para analizar los aspectos que atañen a su actividad y estudiar las formas de dar curso a sus aspiraciones sociales.

En el temario se contemplan los siguientes aspectos: asuntos sociales y culturales, reglamentación del trabajo profesional del fotógrafo, incorporación a la Caja Nacional de Seguridad Social, planes de vivienda y ponencias que expongan los delegados participantes.

En este ampliado no participará la representación de Pando, con suya filial no pudo concretarse su viaje a Oruro.

Transportistas piden arreglo de carreteras

El Sindicato de Transporte Pesado denunció el mal estado de los tramos camineros Parotani-Challa, Santa Cruz-Siberia y Patacamaya -Tambo Quemado.

Estos importantes tramos camineros son vías de abastecimiento de productos alimenticios entre los departamentos de La Paz, Cochabamba ,Oruro y Santa Cruz.

El mal estado de estos caminos data de hace largo tiempo; el Servicio Nacional de Caminos ha optado por no arreglar las partes más deterioradas de los caminos indicados.

Las unidades del Servicio Nacional de Caminos –según expresaron los dirigentes del Sindicato de Transporte Pesado -- no hacen caso a los reclamos constantes que se han hecho llegar a esa entidad.

Al presente, los caminos se han vuelto intransitables; con la próxima estación de lluvias, esos tramos quedarán definitivamente clausurados si no se toman las previsiones del caso.

En primer semestre

El Banco Minero arrojó una utilidad de $b. 2 millones

El Banco Minero de Bolivia arrojó una utilidad de $b. 2.879.521.- durante el primer semestre del presente año; informó a la prensa el Gerente General de esa entidad Hugo Uriona.

Expresó que las operaciones cumplidas por la entidad pueden considerarse halagadoras, si se tiene en cuenta que hace tres años el Banco Minero estaba descapitalizado.

Dijo que el estado de cuentas anterior era tan desesperante que de un capital pagado de $b. 50 millones, se arrastraban pérdidas de gestiones anteriores por un valor de $b. 28 millones, lo que hacía que el capital real disminuyera a $b. 22 millones.

Manifestó que esa situación había cambiado en sentido positivo a partir de 1974, año a partir del cual, el Banco Minero empezó a obtener utilidades; la recapitalización se debe a los esfuerzos hechos en la estructura gerencial y administrativa del Banco.

Explicó que, en 1976, el Banco Minero cerró su balance anual con un capital pagado de $b. 209 millones y que al 30 de junio del presente año el capital totalizó $b. 327.076.000.

Anotó que el incremento de capital tiene importancia porque, a medida que se aumenta el capital, mayores son las posibilidades de obtener créditos de entidades financieras internacionales.

ANIVERSARIO

El Banco Minero de Bolivia cumplió ayer 41 años de existencia. Se realizan varios actos en recordación del nuevo aniversario, entre ellas la inauguración de un edificio en la Avenida Montes y una exposición de maquinaria minera soviética con destino a los productores mineros.

PANTUR
el mundo en sus manos
¡LE ESPERAMOS EN AV. 16 DE JULIO 1557
TEL. 23147

ENFE afirma que su programa de rehabilitación es satisfactorio

Al vencimiento del segundo año del proceso de rehabilitación que encara la Empresa Nacional de Ferrocarriles, los resultados obtenidos son satisfactorios, según afirma ENFE en la Memoria correspondiente a la gestión de 1976, que ha presentado al Gobierno a través del Ministerio de Transportes. Señala que 1975 y 1976 han sido años de continuidad dentro de ese proceso de rehabilitación, el cual proseguirá este año en su tercera fase.

ENFE asegura que los resultados en el orden económico-financiero y en el progreso alcanzado por la rehabilitación física, cumplen satisfactoriamente con las metas propuestas. Sin embargo, señala que los índices determinados al cierre de la gestión 1976, son menos favorables que los de la gestión precedente, debido al incremento operado en el rubro de egresos como resultadode la elevación de precios de combustibles y carburantes dispuesta por YPFB a partir de noviembre de 1975, en la proporción del 175% sobre el fuel oil, 73,3% sobre el diesel oil y 66,7% sobre la gasolina corriente; elevación permanente operada en el costo de materiales de adquisición local; mayor gasto en salarios, resultante de la concesión de un bono de producción para el sector ferroviario.

Agrega que, pese a ello, los índices son todavía satisfactorios y se ajustan a los términos señalados por el Banco Mundial, como condición para el financiamiento de créditos destinados a la rehabilitación.

Añade que esa situación se expresa en un superávit de 14 millones de pesos bolivianos, independientemente de la reserva de 104 millones para depreciación, que ha permitido a la Empresa mantener en 1976 la solvencia que había recuperado en la gestión anterior.

La Memoria explica que las inversiones para el bienio 1975-76, con cargo al crédito del Banco Mundial, fueron completados en la gestión, en cuyo transcurso ENFE recibió en gran parte los materiales y equipos cuya compra se adjudicó en 1975, con excepción de aquellos que, por su prolongado proceso de fabricación, se tenía previsto recibir en el curso de 1977. En forma independiente del financiamiento señalado, se hizo efectiva una operación adicional de crédito en el exterior, concedido por el Gobierno del Japón, con destino a la compra de 16 locomotoras diesel eléctricas para la Red Occidental, completándose de esa manera el programa de sustitución del sistema de tracción a vapor, en todas las líneas de la Empresa.

Destaca que en los mismos términos que en los años anteriores, durante 1976, ENFE continuó recibiendo asistencia técnica de la Sociedad Francesa de Estudios y Realizaciones Ferroviarias (SOFRERAIL). De otra parte, el Banco Mundial, en forma periódica, ha destacado misiones para seguir de cerca el progreso de la rehabilitación en su segunda fase, participando en la evaluación y preparación del Plan de Inversiones para la Tercera Fase –aprobado y concedido hace poco más de un mes–, que se cumplirá en el bienio 1977-78.

Para cubrir demanda mundial

Deben instalarse más de veinte plantas de fertilizantes por año

Para cubrir las crecientes necesidades de abono y la futura demanda mundial, deben instalarse veinte o más plantas de fertilizantes por año, de acuerdo a estimaciones expuestas por el Coordinador de la Junta del Acuerdo de Cartagena, en un seminario realizado la semana pasada en la sede del organismo subregional andino, Lima.

Se trató del Seminario Subregional Andino sobre Fertilizantes. El Dr. Jesús Alberto Fernández destacó la trascendencia económico-social del sector de fertilizantes en el mundo actual, "fundamentalmente por su vinculación con la producción de alimentos y las perspectivas de hambre en el mundo entero". En relación al crecimiento de la demanda, dijo que, en 1906, a comienzos de siglo, fue de dos millones de toneladas y que se estima que en el año dos mil será de más de trescientos millones de toneladas. Dijo que para cubrir las necesidades se requerirán inversiones, a nivel mundial, del orden de los 5.000 a 10.000 millones de dólares por año. Subrayó la "necesidad de que los países en desarrollo deben tender a la autosuficiencia en cuanto a la disponibilidad de abonos cuanto antes".

El seminario contó con el coauspicio del BID y del Banco Mundial y "fue especialmente diseñado y organizado para un grupo de participantes integrado por altos funcionarios y ejecutivos de la subregión, con vinculación directa en los aspectos de producción, comercialización y aplicación de los fertilizantes en sus respectivos países", dice el informe de la Junta.

El Coordinador de la Junta, Fernández, dijo también, según el informe, "que en América Latina la producción de alimentos nutrientes para la agricultura se concentra fundamentalmente en Brasil, México y Venezuela y que en su mayoría se trata sólo de fertilizantes nitrogenados. Señaló la necesidad de modernizar la producción del sector agrícola e incorporar la utilización de fertilizantes fosfatados y potásicos, además de los nitrogenados. En este sentido, destacó la disponibilidad de recursos naturales en la subregión y en América Latina, tanto de hidrocarburos como de minerales fosfóricos y potásicos, complementarios para lograr un equilibrado desarrollo de la industria de fertilizantes".

Los participantes a la reunión o seminario fueron invitados directamente por la Junta del Acuerdo de Cartagena.

AZULEJOS SOLO FABOCE
AGENCIA 3 – DIAZ ROMERO 1383 frente Cine Miraflores tel. 61967
DISTRIBUYEN FERRETERIA "LA MADRILEÑA" Montes 647 tel. 22077
Boza 121
Colombia 230
Pando

CBF empesó a vender acciones de algunas de sus empresas

La Corporación Boliviana de Fomento empezó a vender las acciones de algunas de sus empresas dependientes, informó el Presidente de esa institución, Joaquín Aguirre Lavayén.

La venta de acciones de empresas de CBF corresponden a las industrias INCASA (cacao), IBACSA (Asbesto y Cemento) y COBOCE (cemento).

Aguirre Lavayén dijo que la transferencia de acciones representará una "democratización del capital social del país". Explicó que el propósito es formar empresas mixtas o sociedades anónimas para que todos los sectores de la población puedan tener acceso a este tipo de industrias.

MERCADO DE CAPITALES

El Presidente de la Corporación Boliviana de Fomento manifestó que el proceso de transferencia de acciones al pueblo realizará bajo un procedimiento jurídico legal que impulsará, a su vez, la creación de un mercado de capitales, instrumento que la fecha no existe en el país.

Justificó de esa manera la creación una comisión jurídica de alto nivel, cuyos trabajos permitirán asignar a la CBF un "nuevo papel promocional y de fomento del desarrollo económico y social".

Esa comisión está integrada por los abogados Hugo Sandoval Saavedra, Carlos Aguirre Rodriguez y Alvaro Torrico.

Aguirre Lavayén señaló que la "transferencia de acciones representará la apertura de una nueva y sana política de participación del capital, dando oportunidad de inversiones al pueblo boliviano en sectores productivos industriales nacionales".

A nivel latinoamericano

Reunión de parlamentarios analizó los propósitos de democratización

MEXICO, D.F., 23 (LATIN).- Las condiciones de un retorno a la democracia en los países regidos por gobiernos militares en América Latina resultan sombrías, según un documento de trabajo que será presentado ante la Tercera Reunión Interparlamentaria Europeo-Latinoamericana que comenzará mañana aquí.

Según el documento conocido anoche "el gobierno de fuerza al que está sometido la República Argentina, hace imposible predecir cuándo retornará al parlamentarismo".

Las perspectivas de un retorno a la democracia representativa en Uruguay "aparecen muy remotas", añadía el documento que será presentado al cónclave que reunirá a parlamentarios de América Latina y Europa en esta capital.

En Chile, las condiciones para el restablecimiento de las instituciones parlamentarias y la vida democrática "no podrían ser más desalentadoras" tras el golpe militar que derrocó al presidente socialista Salvador Allende el 11 de septiembre de 1974, señalaba.

En cambio, la situación en Perú parece estar evolucionando más ambiguamente hacia un proceso electoral y parece muy probable que el pueblo ecuatoriano podrá ejercitar a la brevedad nuevamente sus derechos electorales, indicaba el documento de trabajo.

En BOLIVIA, un miembro del Acuerdo de Cartagena, durante ocho años ha sido gobernado por militares, el Presidente, General Hugo Banzer anunció recientemente que contemplaba un retorno al sistema representativo pluralista para 1980 , consignaba el documento.

Brasil, el otro coloso sudamericano gobernado por militares desde hace trece años aparece mencionado en el documento porque este ha representado en el cónclave parlamentario que comenzará aquí el lunes.

La delegación de diputados brasileños se destaca como una de las más numerosas al Tercer Congreso Interparlamentario que sesionará aquí durante otro días.

Argentina, Uruguay y Chile estarán representados por legisladores o parlamentarios exiliados de sus respectivos países. Por Argentina, anunció la participación de ex senadores Italo Luder (Peronismo), y Luis León, de la Unión Cívica Radical (UCR). Uruguay estará representado por los ex senadores Enrique Erro, del Frente Amplio y la coalición izquierdista) y Wilson Ferreira Aldunate, del Partido Blanco de centroizquierda. Chile, participan, entre otros, Renán Fuentealva, de la Democracia Cristiana.

España y Portugal serán los únicos dos países europeos que no estarán representados en la conferencia parlamentaria que inaugurará mañana el Presidente de México, José López Portillo.

Campesinos salvadoreños serían asentados en área de San Julián

El cónsul de Bolivia en San Salvador anunció en esa capital que existe un pedido formal de la Cancillería boliviana para asentar en el área de San Julián, departamento de Santa Cruz, un número aún no determinado de campesinos salvadoreños.

Mauricio Castro Aragón, cónsul de Bolivia, luego de permanecer doce días en nuestro país, retornó a la sede de sus funciones donde formuló declaraciones al matutino "Prensa Gráfica" de San Salvador. Esta es la primera vez que se conoce oficialmente el pedido de la Cancillería boliviana para asentar en San Julián a campesinos salvadoreños.

Castro Aragón ha recorrido el área de San Julián, Chané y Piray. Durante su permanencia en Bolivia ha sostenido entrevistas con el Ministro del Interior, Gral. Juan Pereda Asbún, el subsecretario de Migración, Guido Strauss; con el Ministro de Industria, Tcnl. Carlos Rodrigo Lea Plaza, y con el Subdirector del Instituto Nacional de Colonización, Cnl. Ciro Mealla Moreno, y el Arq. salvadoreño Oscar Monedero. Expresa su agradecimiento al cónsul de Panamá en Bolivia, Oscar Handal, por haber gestado los contactos de Castro Aragón con las autoridades bolivianas, así como al Cnl. Carlos Zambrano, quien en 1960 fue Encargado de Negocios de Bolivia en El Salvador.

MEDIDAS PARA EL ASENTAMIENTO

Luego de relatar el viaje realizado a las áreas de San Julián, Chané y Piray, el cónsul boliviano en El Salvador tuvo estas expresiones, reproducidas en "La Prensa Gráfica" de El Salvador: "Ahora deseo presentar unas cuantas apreciaciones de lo que podemos hacer para poder ir adelante con el proyecto".

"a) Existe una oferta escrita del año 1975 hecha por el entonces Embajador de Bolivia en Centro América, Dr. Jerjes Vaca Díez, a la Cancillería salvadoreña ofreciendo tierras. Dicha oferta debe ser afirmativamente contestada para de inmediato proceder a".

"b) Formación de una comisión bilateral de estudios formada por técnicos salvadoreños y bolivianos".

"c) Los técnicos salvadoreños de dicha comisión deberán ir a Bolivia a realizar estudios a fondo de las tierras que se ofrecen, los cultivos que pueden realizarse en ellas, el clima, costumbres, idiosincracia, etc., de esas zonas; qué infraestructura tienen en el aspecto de vías férreas, caminos, aeropuertos, viviendas, agua, etc.".

"d) A su vez, los técnicos bolivianos deberán venir a estudiar acá (El Salvador) qué clase de campesinos pueden ir a su país, sus costumbres, etc. Sentar las bases sobre las que se escogerán familias que emigren".

"e) Debe tenerse muy en cuenta que los campesinos que se escojan para ir a Bolivia deberán pensar que su viaje es definitivo para abrirse nuevos horizontes en una nueva tierra y en otro país del cual tarde o temprano deberán convertirse en ciudadanos con todos sus derechos y todos sus deberes".

"f) En la historia universal, son innumerables los casos que se registran de migraciones masivas de unos países a otros. Casos concretos: alemanes, ingleses, franceses, holandeses, noruegos, suecos, daneses, italianos, portugueses, españoles y demás europeos hacia América del Norte. Resultados: Los Estados Unidos de Norteamérica. Otros ejemplos: Argentina, Venezuela, Brasil, Canadá, que han sido poblados en su mayoría por europeos.

CONTRIBUCION.- La ex-Presidente de la Junta Vecinal de San Luis, Lucila Castro de Ugalde, entregó la semana pasada al Alcalde Mario Mercado, una contribución de $b. 27.000 para obras municipales. Las autoridades informan que el dinero será invertido en el diseño final del Parque de las Américas, en Sopocachi Alto.

GUINCHES MANUALES PARA CONTRATISTAS
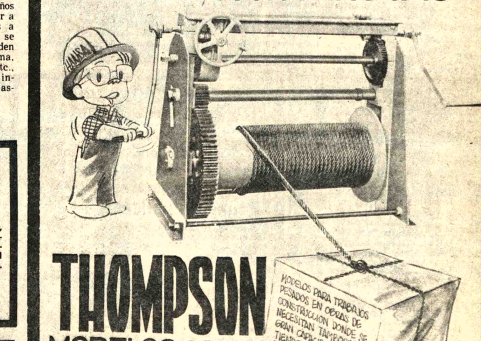
THOMPSON
MODELOS: 60-61
DE 1 y 2 TON.
DISTRIBUYE:
HANSA LTDA.
DEPARTAMENTO TECNICO Tels: 54445 -53661 Yanacocha esq. Mercado
Sucursales: COCHABAMBA ORURO POTOSI SANTA CRUZ SUCRE CAMPO TARIJA TRINIDAD VILLAZON ATOCHA TRINIDAD

MISA

La familia del que en vida fue:

Don PEDRO BAZAN PACHECO (Q.E.P.D.)

Invita a sus parientes, amistades y residentes Chichaños, personas piadosas se dignen asistir a la misa que en sufragio de su alma y recordando un año de su llorado fallecimiento se mandará a oficiar el día de mañana lunes 25 en el Templo de María Auxiliadora (Don Bosco) a horas 18.45 p.m. (6.45). Favor que agradecerá la familia doliente.

La Paz, 25 de julio de 1977

MARIA ESTHER BALLIVIAN en su taller de pintura, en La Paz. La desaparición de la artista boliviana, producido el pasado sábado en un accidente, significa una pérdida lamentable para la plástica nacional.

Murió María Esther Ballivián

LA PLASTICA boliviana acaba de ufrir una dolorosa y lamentable pérdida on el fallecimiento de la pintora Maria Esther Ballivián, acaecido el pasado ábado como consecuencia de un accidente.

Maria Esther Ballivián, con una larga profícua tarea en la pintura boliviana, ealizó sus estudios en España y Francia, aíses donde tuvo ocasión de mostrar sus bras.

Junto a otros pintores, y también en rma individual, María Esther Ballivián evó su producción fuera de nuestras onteras.

En los últimos años volcó su experiena en beneficio de la juventud, como rectora del Departamento de Arte de la acultad de Arquitectura de la Univerdad Mayor de San Andrés.

La producción de la fallecida artista liviana puede dividirse en varios periodos; pero en cualquiera de ellos es posible rastrear la constante preocupación por imprimir rasgos nacionales a su pintura.

Figurativa, sea a través del paisaje, o de sus conocidas naturalezas muertas, María Esther Ballivián ocupó un lugar de privilegio entre los artistas bolivianos que intentan una identificación con los valores de la nacionalidad.

Su último período se caracteriza por la búsqueda de un nuevo lenguaje a través de experimentos con la figura humana.

La pintora fue premiada en importantes Salones de La Paz y de otros departamentos nacionales.

La desaparición de Maria Esther Ballivián enluta a sus familiares, pero también a los artistas bolivianos, especialmente a los de la plástica, que en los últimos años han perdido a notables valores.

EL RECTOR de la Universidad de Oruro, en noviembre de 1974, entrega a María Esther Ballivián el Gran Premio Nacional de Pintura correspondiente al VI Salón de Artes Plásticas organizado por la citada Casa Superior de Estudios. Ese fue uno de los galardones recibidos por la desaparecida pintora boliviana.

"Skywatch", un film sobre los OVNIS

PARIS, 24 (AFP).- Detalles osamente silenciados hasta ora al gran público sobre los NIS (Objetos Volantes No entificados). Serán probablemente revelados por una ícula norteamericana, kywatch", cuyo estreno está visto para diciembre.

Hasta ahora, el noventa y eve por ciento de las obras de ción hechas por cineastas soe ese problema eran franmente mediocres y algunas rectan perseguir el único etivo de ridiculizar a todos uellos que se interesan por os fenómenos.

Sin embargo, una serie de evisión estadounidense "Los asores", había conseguido ya sibilizar a la opinión pública. Noticias procedentes de eva York indican que kywatch" relatará los inos hechos por el Gobierno de tados Unidos para desacrar todo lo referente a los plas voiantes.

El consejero técnico de esa oducción, Todd Zechel, quien rma haber pertenecido a la ncia de Seguridad Nacional, o que el filme ha sido conido en plan de revelación.

Agregó que ex-empleados la CIA (Servicio de Espionaje Estados Unidos) y del Ejércidel Aire participarán en el roe.

Especialistas parisienses en as cuestiones se mostraron prendidos y hasta un poco pticos sobre las buenas enciones de los cineastas.

Les cuesta creer que desde tantísimos esfuerzos a hacer pasar por locos a enes creen en la existencia de OVNIS, ciertos organismos iales no hayan intentado nar para impedir esas reciones.

Aunque son tan viejos como nundo, y ya aparecían en dios vistos en pirámides icanas y en grutas de tralia, los OVNIS no conrieron prácticamente al do hasta 1947.

El 24 de junio de ese año, un bre de negocios de Oregón .UU.) afirmaba haber visto de su avión personal "una nación de nueve objetos que esplazaba como un plato que iese rebotado sobre la rficie del agua".

Los testimonios iban a nuiarse, de tal modo que el erno de Estados Unidos ba una comisión especial. a que la CIA, obedeciendo pablemente órdenes superiores, se encargaba de desprestigiar los trabajos y testimonios al respecto, empleando clásicos métodos de los servicios secretos.

Pero no bastó para detener la curiosidad científica que se extendía por todo el globo.

Así, hoy hay comisiones oficiales, oficiosas o totalmente privadas en casi todos los países.

En la URSS se toman el asunto muy en serio, como en EE.UU., donde en 1967 el profesor James E. McDonald, decano del Instituto de Física Atmosférica de la Universidad de Arizona, advertía: "Objetos no identificados procedentes de otros mundos nos están observando".

En Francia existen varias organizaciones privadas sumamente competentes. En 1974, el entonces Ministro francés de Defensa, Robert Galley, provocaba un revuelo internacional al admitir: "Es indiscutible que existen fenómenos (espaciales) inexplicables...".

De este modo quedaba destruida la nefasta influencia ejercida por la llamada Comisión Condor, creada en EE.UU. en octubre de 1966 para negar sistemáticamente la presencia de OVNIS.

A estas alturas, miembros del Instituto Francés de Investigación Científica han probado, mediante computadoras, que no estamos solos en el Universo.

Si bien es cierto que un noventa por ciento de pretendidos testigos de fenómenos OVNIS son de mala fe o visionarios, el diez por ciento restante basta y sobra para que hombres de ciencia del Este y del Oeste se interroguen sobre ellos.

Los OVNIS -han concluido- existen. Los único que queda por saber es de dónde proceden y por qué se interesan tanto por la Tierra.

"CENTRO NACIONAL DE COMPUTACION"
CENACO
Licitación Internacional
Convocatoria a
Propuestas Nº 4/77
Primera Publicación

El Centro Nacional de Computación (CENACO) invita a las firmas especializadas a presentar propuestas para la provisión de UN LECTOR IMPRESOR AUTOMATICO de las siguientes características técnicas:

1.- TIPO: Lector Impresor con Sistema Electrónico de control, Sistema de búsqueda Automática.
2.- FILM: 16 mm. de plata o térmico. Negativo o Positivo.
3.- CARTIDGE: Tipo Kodak con capacidad de 100 pies.
4.- VELOCIDAD DE PASO DEL FILM: Desde 0 hasta 1.5 mts./segundo
5.- PANTALLA: Aproximada 20 x 28 cms.
6.- ROTACION DE IMAGEN: 90°
7.- MAGNIFICACION: Lentes cambiables de 16 x 20 , 22 x 30, etc. o Zoom.
8.- PAPEL DE COPIA: Rollos para unas 150 copias
9.- VELOCIDAD DE COPIA: Unos 20 segundos por cada una.
10.- REQUERIMIENTO ELECTRONICO: 220 y 50 Hz.
11.- MANUALES: De servicio, Operación y Diagramas Técnicos en Inglés o Español.

Las Propuestas deberán ser presentadas en sobre cerrado y lacrado con todos los requisitos y formalidades de Ley hasta el día 22 de agosto de 1977 a horas 15:30 en la Secretaría General e Informaciones de CENACO calle Ballivián esquina Loayza (Edificio Macdonald 5º. piso)

La Paz 22 de Julio de 1977
SECRETARIA GENERAL E INFORMACIONES

ARTE Y CULTURA

"Debate", publicación cultural de Santa Cruz

CON EL objeto de hacer conocer "las corrientes del pensamiento nacional para el planteamiento imparcial de nuestros problemas internos", acaba de aparecer en la ciudad de Santa Cruz "Debate", una publicación que tendrá carácter quincenal y que está patrocinada por la Cooperativa Cruceña de Cultura.

La publicación de ocho páginas, tamaño tabloide, esta bajo la responsabilidad de un Comité Editorial integado por Sergio Antelo, Jorge González, Carlos Saavedra, Ismael Serrate, Fernando Prado y Lorgio Vaca.

En la Redacción figuran Delfo Limpias, Juan Fernández y Luis Andrade.

Debate", en su número inicial, da cabida a textos de autores bolivianos que se ocupan de asuntos regionales, sin descuidar lo nacional e internacional.

En la portada se reproduce un dibujo de Lorgio Vaca; en la página segunda tienen lugar dos textos sobre la política internacional: "La carrera armamentista y la economía israelí" y "Los antecedentes de Carter y la comisión trilateral".

En la tercera, los responsables de "Debate" hacen conocer sus objetivos, entre los cuales figuran "La cultura regional", el primero que organizará la publicación en la ciudad de Santa Cruz.

Las páginas centrales contienen artículos de Luis Espinal (sobre la Televisión), Juan Fernández (entrevista a Noel Kempff Mercado) y José Peña (crítica de arte).

En las siguientes paginas caben notas sobre libros y poétas representativos de Santa Cruz; resalta el artículo "Tiempo de leer lo nuestro" de Lorgio Vaca.

"Debate" cierra sus páginas con un poema de Luis Andrade Sanjinés, ilustrado por Marcelo Callaú.

Esta bien diagramada publicación puede convertirse en un centro importante de divulgación de la actividad cultural del oriente boliviano.

EDITORIAL

En el editorial "hacia una sociedad moderna e integrada", DEBATE expresa:

Las sociedades que como la nuestra, por impulsos internos y externos, se ven sujetas a un crecimiento económico acelerado, generalmente descuidan su desarrollo armónico, provocándose desajustes, principalmente en lo que toca a sus aspectos culturales.

Cultura significa, en su sentido más amplio, la integración de todos los sectores de la sociedad a su desarrollo humanístico, afianzando sus propios valores culturales y logrando adquirir todos los conocimientos necesarios para el redescubrimiento de la realidad que nos rodea, enfrentándola con herramientas nuevas y transformándola; haciéndola mejor.

Saludamos las tentativas hechas hasta el presente en materia de difusión cultural, que van desde el herofco "La Estrella del Oriente" hasta los valiosos aportes de las modernas publicaciones la Cámara de Industria, la Universidad, la Cooperativa La Merced y la Revista Jisund, y nos sumamos a ese esfuerzo para integrar al hombre cruceño a esta cultura- digamos universal- que permita valorizar nuestros solitarios pero numerosos escritores, artistas y artesanos, que han salvado para el pueblo su historia y sus esperanzas.

Es, por lo tanto, necesario replantear los precedimientos tradicionales para producir esta concientización cultural , sobre todo cuando los factores económicos, las estructuras educacionales inadecuadas y la acción alienante de los patrones culturales importados, no permiten un auténtico desarrollo cultural.

"EL PUPILO QUIERE SER TUTOR" del autor austríaco Peter Handke.- Esta obra será presentada el próximo miércoles, por el Teatro "La Escalera", **en la Casa Municipal de Cultura**; en el programa -auspiciado por el Goethe Institut- también figura "Informe para una Academia" de Franz Kafka. Director de "La Escalera" es José Leopoldo Sanjinés, lo acompañan Daniel Quintana, Guillermo Aguirre, Gaspar Vera y José Bozo, los tres últimos en el equipo técnico.

VOCES ESPAÑOLAS

- TANDA. // 10. **Enmienda**). Se suprime Chile, y se añade Amér.

telele. (Enmienda Se suprime Amér. Central y Méj.

Torero, ra... // saltar a la torera. Saltar sobre una cosa apoyándose en ella con una o ambas manos y pasando por encima del cuerpo con los pies juntos sin rozarla.

TREMBLE. (Del fr. tremblé) m. **Impr.** Filete ondulado que se usa en tipografía.

TRIUNFALISMO . (De triunfal), m. Actitud real o supuesta, de seguridad en sí mismo y superioridad respecto a los demás, fundada en sobrestimación de la propia valía o de los propios hechos; optimismo exagerado procedente de tal sobreestimación // 2. Manifestación pomposa de esta actitud.

TRIUNFALISTA. adj. Perteneciente o relativo al trinfalismo. // 2 Que practica el triunfalismo. U.t.c.s.

TROPO...(Enmienda) .... y la metáfora en todas sus variedades.

(Perspectivas de la Unesco).

Premio italiano para dos actores de EE.UU.

TAORMINA, ITALIA, 24 (AFP)– La más importante recompensa del cine italiano fue ganada anoche aquí por los norteamericanos Faye Dunaway, y Dustin Hoffman por sus interpretaciones respectivas en "Network", "The marathon man" y "Rocky".

La misma recompensa premio a los realizadores Martin Scorsese, , por "Taxi Driver", Akira Kurosawa ("Derzu Uzala") y Stanley Kubrick ("Barry London").

Otras recompensas distinguieron a Shelley Winters, Jodie Foster, Anni Girardot, Sean Connery y al productor norteamericano Robert Evans.

El jurado internacional del premio David Donatello galardonó asimismo a los realizadores italianos Mario Monicelli, Valerio Zurlini y Alberto Lattuada.

Tambien vieron premiadas a su labor Mariangela Melato y Alberto Sordi, la primera por "Querida Micaela" y el segundo por "Un pequeño burgues", ambos de Mario Monicelli.

El Centro Boliviano- Americano
Anuncia la Reapertura de sus
Clases de Español
Todo interesado debe pasar por la dirección del C.B.A., el día Lunes 25 del presente
Av. Arce 2142 Tel. 51627.

Servicio de Hidrografía Naval
Requiere los servicios de un INGENIERO HIDROLOGO.
Presentarse en calle Landaeta Nº. 221, 4º. piso;
del 25 al 27 del mes en curso.

UNIVERSIDAD BOLIVIANA
UNIVERSIDAD MAYOR DE SAN ANDRES
FACULTAD DE CIENCIAS JURIDICAS
ECONOMICAS Y SOCIALES
Carrera de Trabajo Social
Convocatoria para Docentes

Se convoca a Concurso de Méritos y Exámenes de Competencia para las siguientes cátedras:

SES 202 Supervisión de Prácticas en Trabajo Social, medio tiempo.

SES 202 Supervisión de Tésis en Trabajo Social, medio tiempo.

Los expedientes serán recibidos hasta el día viernes 29 de julio, a hrs. 18 p.m. en la secretaria del Decanato, piso 12 edificio central.

La Paz, 21 de julio de 1977

Dr. José Riera Fernández
DECANO

Dr. Hugo Uzeda Gonzales
VICE RECTOR

DEBATE

PUBLICACION DE LA COOPERATIVA CRUCEÑA DE CULTURA — SANTA CRUZ - BOLIVIA 1977 — No. 0

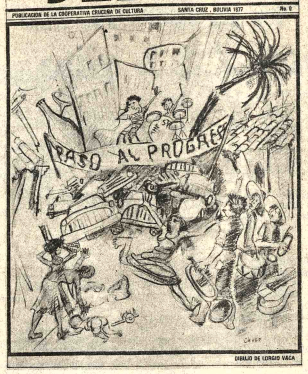

DIBUJO DE LORGIO VACA

PORTADA DE "DEBATE", una publicación tamaño tabloide y de ocho páginas de la Cooperativa Cruceña de Cultura. "Debate", que tendrá carácter quincenal, aspira a convertirse en un portavoz de las corrientes del pensamiento boliviano. Integran el Comité Editorial: Sergio Antelo, Jorge González, Carlos Saavedra, Ismael Serrate, Fernando Prado y Lorgio Vaca; en la Redacción trabajan Delfo Limpias, Juan Fernández y Luis Andrade; la administración está a cargo de Martha Sainz y las fotografías pertenecen a Alfonso Ugalde. En el primer número de "Debate" colaboran Luis Espinal, Noel Kempff Mercado, Luis Lairana y Luis Andrade Sanjinés.

Ballet en Sucre

Con motivo de la celebración de Sesquicentenario de la creación de la Excma. Corte Suprema de Justicia de la Nación, viajó a Sucre el Ballet Oficial, con una Delegación compuesta por 35 personas, bajo Dirección de Carlos Seoane, Director del Instituto Nacional de Música y Arte Escénico, Gobernante del Instituto Boliviano de Cultura.

Su primera presentación tuvo lugar el día jueves 14 del mes en curso en el Teatro "Gran Mariscal Sucre" en una velada de gala que contó con la asistencia de eminentes Jurisconsultos y Presidentes de las Cortes Supremas de Chile, Ecuador, Perú y Argentina, doctores: Eyzaguirre, Ramillo Pérez, Samaniego Concha y Gabrielly respectivamente, conjuntamente con el Dr. Romero Linares, Presidente de la Excma. Corte Suprema de Justicia de Bolivia, autoridades civiles, militares, eclesiásticos, miembros del Directorio de la Sociedad Filarmónica de Chuquisaca, realizaron esta primera presentación que constituyó un acontecimiento y merece cariñoso reconocimiento del pueblo de Sucre.

La escenografía a cargo de Oscar Casero mereció elogiosos comentarios así como la puesta en escena a cargo de Melba Paz y la reposición de "Giselle" de Norma Quintana.

Pocas veces en la ciudad de Sucre un espectáculo de esta naturaleza concitó la atención general y fruto de ello fueron los tres conciertos estuvieron colmados de público en toda su capacidad del Teatro, que debido al paso no disponía de los espacios técnicos más elementales para personal especializado.

Asimismo, la presentación de "Giselle", sirvió también para que autoridades y prensa en general tomen conocimiento a preocuparse por el mejor suerte de Teatro "Gran Mariscal de Sucre", tanto en su infraestructura como en el uso que se

"Vodka Cola", un libro sob los auténticos amos del mu

PARIS, 24 JULIO (AFP) - Los auténticos amos del mundo no son los gobiernos de Estados Unidos o la Unión Soviética, sino las llamadas sociedades multilaterales, afirma Charles Levinson en su libro "Vodka Cola", recientemente publicado por "Stock" aquí.

Para esas sociedades, según Levinson, no existen fronteras políticas, ideológicas o morales.

Sus presidentes aplican métodos que, a menudo, coinciden con los de los pistoleros y sólo obedecen a una exigencia: ensanchar sus mercados, añade.

Los países comunistas, sus adversarios oficiales, les ofrecen actualmente un terreno ideal para su provecho.

Los Estados occidentales, en detrimento de sus contribuyentes, prestan dinero para la construcción de fábricas en el Este, donde la mano de obra es barata y dócil, explica Levinson.

Los productos allí producidos són de inmediato revendidos en Occidente con un considerable margen.

El libro posee una documentación precisa y abundante.

"ALCION, OCULTISMO Y OCCIDENTE", UN LIBRO DE CARLOS CULLERE

El ocultismo, según el escritor argentino Carlos Cullere en su libro "Alción, Ocultismo y Occidente", Monte Avila, 199) ha subsistido a través de la historia, a todos sus niveles, de una manera más o menos visible.

La naturaleza profunda del ocultismo, afirma Cullere, es "la oposición, la renovación y la revolución misma".

Paralelamente a una visión "pragmática", añade, ha existido de pre "otra visión más rica pero más d te accesible por menos esquematica ta, para la cual el sentido último d mano es una trascendencia absoluta"

Para examinar el fenómeno, Culle ciertos temas fundamentales como la alquimia, gnosis, demonología y herm traza sutiles puentes que comunica poesía, las sociedades secretas, los m civilizaciones y hasta los movim ideas.

El texto incluye un análisis de la ma pueblos arcaicos y una presentación de las sectas ocultistas, vistas en s participación en acontecimientos de moderna.

Cullere nació en Córdoba, Argentin y dirige actualmente la revista "I además de colaborar en revistas ame europeas. Actualmente reside en Par

EL MAYOR EXODO MODERNO

La totalidad de la población urban boya fue deportada hacia el campo, teoría abstracta elaborada de antem camboyanos rojos, destinada a be traza "del imperialismo extranjero" su tecnología.

Testigo del mayor éxodo que re historia moderna, el vaciado total Penh pocas horas después de la vict fuerzas comunistas, el sacerdote Francois Ponchaud relata en su libre 230 páginas esa alucinante experien

COLEGIO DEPARTAMENTAL
DE ARQUITECTOS DE LA PAZ
CIRCULAR No. 006/77

Estimado Colega:

El Colegio Departamental de Arquitectos de La Paz, tiene el agrado de invita a todos sus asociados al panel que presentará la "GNOSIS Boliviana", a realizar se en la Sede del Colegio (Edif. "Avenida", 5º. piso), de acuerdo al siguiente Te mario:

MARTES 26 DE JULIO — ¿QUE ES LA GNOSIS?
Inicio Hrs. 19:00 — Disertante: Dr. Gilfredo Carrasco

JUEVES 28 DE JULIO — "EL ARTE Y SUS OBJETIVOS"
Inicio Hrs. 19:00 — Disertante: Sr. Alberto Villalpando

MARTES 2 DE AGOSTO — "FRONTERAS DE LA CIENCIA"
Inicio Hrs. 19:00 — Disertante: Dr. Ing. Gabriel Garcia

JUEVES 4 DE AGOSTO — "FUNDAMENTOS GNOSTICOS DE LA RELIGION
Inicio Hrs. 19:00 — Disertante: Ing. Marco A. Traverso

MARTES 9 DE AGOSTO — "FILOSOFIA Y PSICOLOGIA GNOSTICA"
Inicio Hrs. 19:00 — Disertante: Dr. Gilfredo Carrasco

En este sentido, mucho agradeceremos su concurrencia a este evento, dado que los temas son de trascendental importancia dentro de la formación del Arquitecto.

La Paz, Julio de 1977

EL DIRECTORIO

UNIVERSIDAD BOLIVIANA
Consejo Nacional de
Educación Superior
DIA DE LA AUTONOMIA
UNIVERSITARIA

El 25 del mes en curso se conmemora el Día de la Autonomía Universitaria. Este acontecimiento pone en evidencia una de las conquistas más relevantes de la Universidad Boliviana y debe ser recordado con el estímulo y la exaltación que le corresponde. En ese sentido el Consejo Nacional de Educación Superior dispone la suspensión de actividades Académicas y Administrativas en conmemoración y homenaje de dicho Aniversario.

Corresponde destacar en esta oportunidad, que la Ley Fundamental de la Universidad Boliviana mantiene intangible el principio de la Autonomía Integrada, que precautela debidamente la función de la Universidad en bien de la cultura, la ciencia y el desarrollo nacionales.

La Paz, 22 de Julio de 1977

RELACIONES PUBLICAS CNES

16 DE JULIO Tel. 52119
Matinée, tanda y noche LA FABULOSA FIESTA SALVAJE matinée 7.50 y 9.50 tanda y noche 9.50 y 11.50

UNIVERSO Tel. 42660
Matinée, tanda y noche EL CAZADOR DE GALLETAS (todo público) Además Noticiero Alemán EL MUNDO AL INSTANTE. Matinée Mezz. 9.50 Plat. 7.50 tanda y noche Mezz. 11.50 Plat. 9.50

SCALA Tel. 23535
Matinée tanda y noche LAS PROCESADAS (18 años) Matinée 7.50 y 9.50 tanda y noche 9.50 y 11.50

6 DE AGOSTO Tel. 23829
Matinée hrs. 15.45 tanda 18.45 y noche 21.45 AMIGOS MIOS (14 años) Actualidades Mundiales Nº. 26 Matinée Plat. 7.50 Mezz. 9.50 tanda y noche Plat. 9.50 Mezz 11.50

AVENIDA Tel. 25409
Matinée, tanda y noche EL PADRINO DE HARLEM (18 años. Además noticiero NO DO 161 Matinée 7.50 y 9.50 tanda y noche 9.50 y 11.50

PARIS Tel. 29704
Matinée, tanda y noche 007 VIVA Y DEJE MORIR Además Noticiero Alemán EL MUNDO AL INSTANTE Matinée, tanda y noche 7.50

VARIEDADES Tel. 24071
Matinée EL PODER NEGRO y CAPULINA CONTRA LOS MONSTRUOS (Todo público) tanda EL PODER NEGRO Y LA MUJER QUE RIE (21 años) Noche LA MUJER QUE RIE (21 años) y PROGRAMA DE CORTOS Matinée 5.50 y 4.- tanda y noche 6.- y 4.50

MONUMENTAL ROBY Tel. 62135
Matinée, tanda y noche EL FIN DEL MUNDO (14 años) Además Noticiero Alemán EL MUNDO AL INSTANTE Matinée Plat. 7.50 Gal. 5.- Tanda y noche Plat. 9.50 Gal. 5.50

TESLA Tel. 53803
Matinée, tanda y noche CARRERA CONTRA EL DIABLO (18 años) Además el noticiero ESPEJO DE ALEMANIA Matinée 9.50 y 7.50 Tanda y noche 11.50 y 9.50

PRINCESA Tel. 51821
Matinée, tanda y noche MADAME BOVARY (21 años) Matinée tanda y noche 7.50 y 6.50

MURILLO Tel. 52647
Matinée MI AMIGO LUIS (Todo público) y EL BOXEADOR Y EL KARATISTA (14 años) Tanda TERESA E ISABEL y MI AMIGO LUIS (21 años) Noche TERESA E ISABEL y EL ESPEJO DE ALEMANIA Matinée 5.50 4.- tanda y noche 6.- y 4.50

HOY CINES TV

17.00	TELECLASES
18.00	BENITO Y CECILIO
18.30	TEATRO "DUCHEN"
19.00	ADELANTO INFORMATIVO
19.05	ANTENA MINERA
19.20	RETO AL MAL
19.45	MARIONETAS
20.05	MIS ADORABLES SOBRINOS
20.35	TELENOTICIOSO BOLIVIANO
21.15	TELENOVELA "LA CALDERA DEL DIABLO"
22.10	ALGO ESPACIAL
24.10	SINTESIS INFORMATIVA
24.20	CIERRE EMISION

ESMERALDA Tel. 52454
Matinée y tanda EL HOMBRE RELAMPAGO y BRUCE LEE DRAGON INMORTAL Noche ACTUALIDADES FRANCESAS Nº. 19 y BRUCE LEE DRAGON INMORTAL Matinée 5.50 tanda y noche 6.-

NOBEL
Matinée PUÑOS DE JUSTICIA y SOBREVIVIENTES DE LOS ANDES Tanda SOBREVIVIENTES DE LOS ANDES y UNA VEZ EN LA NOCHE Noche UNA VEZ EN LA NOCHE Matinée, tanda y noche 7.50

EBRO
Matinée y tanda CORAZON CONTENTO y MI PRIMERA NOVIA Noche MI PRIMERA NOVIA Matinée 5.50 y 4.- tanda y noche 6.50 y 5.-

MEXICO
Matinée y tanda MISION SUICIDA y LA RECOGIDA Noche LA RECOGIDA Matinée 7.50 y 4.50 Tanda y noche 8.- y 5.-

ROXY
Matinée CINCO LOCOS DE HONG KONG y CINTURON NEGRO (14 años) Tanda CINTURON NEGRO y EL DINAMITERO (21 años) Noche EL DINAMITERO y CORTOS Matinée 5.50 tanda y noche 6.-

BOLIVAR Tel. 25051
Matinée, tanda y noche LOS IMPLACABLES DEL KUNG FU (18 años y Noticiero NO DO Matinée, tanda y noche 7.50

IMPERIO Tel. 40451
Matinée y tanda MADRON O 12 BALAS PARA UN PISTOLERO y DIABLOS DEL KARATE Noche LA PANDILLA MALDITA (21 años) Matinée 5.50 y 4.- tanda y noche 6.- y 4.50

MADRID
Matinée y tanda EN LA BOCA DEL TIGRE y EXPERIENCIA PREMATRIMONIAL (Todo público) Noche UN JOVEN CON AMBICION y CORTOS (21 años). Matinée, tanda y noche 5.- y 5.50

LIBERTAD
Matinée y tanda EL FURIOSO DRAGON CHINO y BLUE DEMON NOCHE DE MUERTE (Todo público) Noche TODAS SOMOS PECADORAS y Cortos.

Música culta en CRISTAL

Hs. 21.30

- Suite francesa en Sol mayor
Bach

- Sinfonía Nº. 25 en Sol menor
Mozart

- Serenata Op. 31
Britten

- Preludio a la siesta de un fauno.
Debussy

Venga al mundo de Marlboro

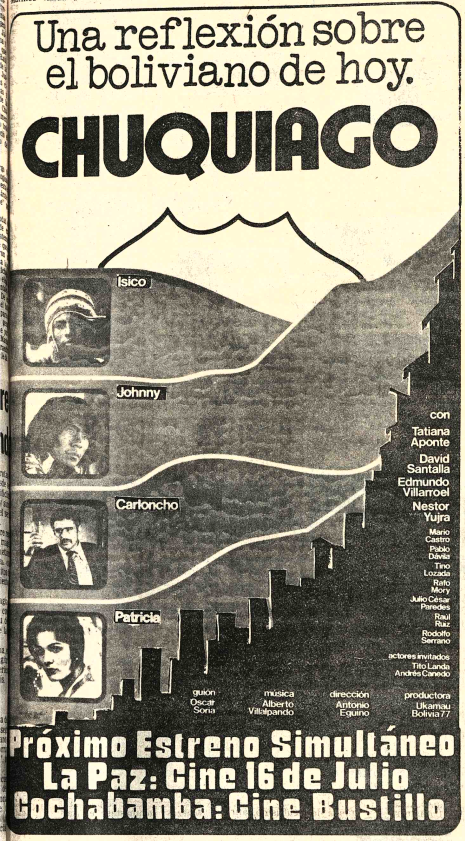

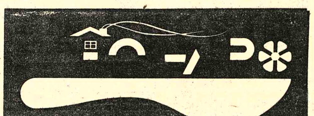

LIBERTY LTDA.
IMPORTACIONES - REPRESENTACIONES

REBAJAS EFECTIVAS
APROVECHE AHORA.....
10% DE DESCUENTOS EN

LIBERTY LTDA.
IMPORTACIONES - REPRESENTACIONES

UNICAMENTE HASTA EL 15 DE AGOSTO

PLAZA MURILLO LADO CINE PARIS.

HISTORIETAS

DRAMAS CLASIFICADOS

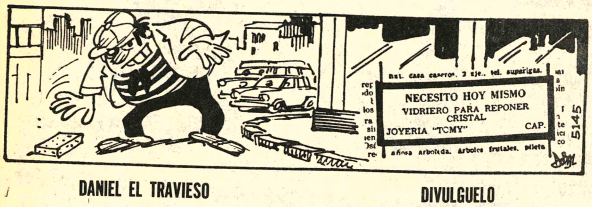

DANIEL EL TRAVIESO

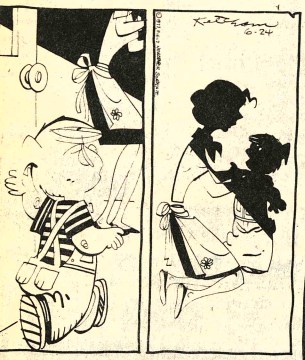

—Voy a tomar un baño e ir a la cama.
—¿Ya estás asustada?

DIVULGUELO

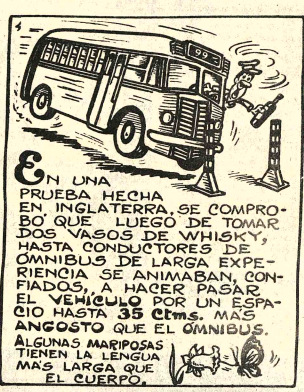

ARIA DE ORO

FFANY JONES

. HOLMES

CK TRACY

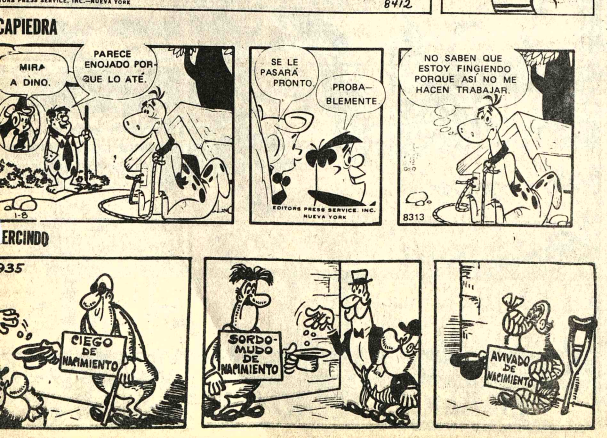

CAPIEDRA

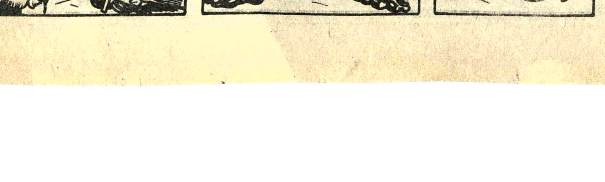

ERCINDO

Revistas Libros

Gisbert y Cia. S.A.

Casilla 195
LA PAZ—BOLIVIA

NUESTRA OFERTA DE LA SEMANA:

JORDAN :- Tratado General de Topografía 2 tomos
LIN - Diseño de Estructura de concreto Preesforzado.
NIEBEL - Ingeniería Industrial
SOROA - Construcciones Agrícolas
CASTILLO - Análisis y Diseño Estructural
CLAUSER - Diccionario de Materiales y Procesos de Ingeniería.
HESS - Construcción y Forma de Arquitectura.
GRUBE - Construcciones para la industria.

Profesores Academias

NUEVOS CURSOS CONTABILIDAD dos cuatrimestres dactilografía con taquigrafía gratis Instituto "EVA PERON" Yanacocha 682 (22-26/84861)

EXAMENES ASCENSO para Policías cualquier grado "ICEP" Yanacocha 682 (22-26/84861)

Departamentos Habitaciones

ALQUILO PEQUEÑO DEPARTAMENTO amoblado e independiente Ref. teléfono 28079 (22-27/84858)

LUBRAVE Yanacocha 448.- Venta propiedades horizontales. San Pedro. Para negocio, vivienda 24-25)

LUBRAVE Yanacocha 448.- Anticrético 1 departamento, Guerrilleros Lanza $b. 130.000.-- Villa Fátima $b. 100.000.- (24-25).

LUBRAVE Yanacocha 448.- Alquiler 2 tiendas Av. Vasquez. (24-25).

Casas

VENDO CASA en Villa Fátima detras de Fábrica Nacional de Fósforos dos frentes, y demás dependencias. Referencias Avenida Mariscal Santa Cruz N° 1185 (Preguntar por la Sra. Nicasia Ramos) (20-28)

CENTRO SUPERIOR DE ENSEÑANZA Requiere casa en alquiler zona Sopocachi ó lugar céntrico 20 ambientes Referencias teléfonos 55076 - 40442 (23-29/84870)

NECESITO URGENTE OFICINA o pequeño departamento en alquiler en Sopocachi, San Pedro, Zona Céntrica o Miraflores llamar al teléfono 42313 (23-25/84874)

CHALET $US. 55.000 Por viaje vendo en Cochabamba, cinco dormitorios, dos entradas, garaje. Teléfonos Cochabamba 25967, La Paz, 41263. (14-30/84614).

LUBRAVE Yanacocha 448.- Casas venta calacha Bolivar. Final Villamil de Rada $b. 90.000.-- Vino Tinto, casa nueva. Alto La Paz Casa con hornos (24-25)

LUBRAVE Yanacocha 448.- Necesitamos casas, terrenos, habitaciones, venta, anticrético, alquiler. (24-25).

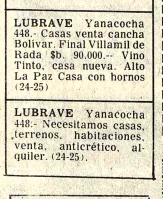

AVISOS ECONOMICOS

Propiedades Terrenos

VENDO TERRENO en Achumani 344.50 M2. Sin intermediarios. Referencias teléfono 54702 (25-31).

COMPRO pequeño TERRENO en zona central y adyacentes. Ofertas a Avenida Pax, Alto Florida 200 M2 $b. 120.000.-- Pedro Kramer 600 M2 $b. 120.000.- (24-25).

LUBRAVE Yanacocha 448 .- Terrenos 1.000 M2 Alto La Paz, Alto Florida 200 M2 $b. 120.000.-- Pedro Kramer 600 M2 $b. 120.000.- (24-25).

Ofertas especiales

SOLDADOR DDE ARCO de ocasión se vende, modelo 250 Amperes, 220 voltios. Calle Viacha N°. 30 (entre Avenida Kennedy y Manco Capac) (21-2/CVC)

PARA REUNIONES Especiales Rumy de señoras tee blancos. ALQUILAMOS un salón elegantemente decorado Reservaciones al teléfono 29669 (22-25/84865)

MOTOR DE AVION se VENDE "LYCOMING" 200 H.P. nuevo e inyección completo. Referencias teléfono 2-7652 SANTA CRUZ (23-2/84081)

FARMACIA VENDO POR VIAJE Ref. teléfono 51565 (20-26/84851)

ALOJAMIENTO "ATLANTIC" habitaciones individuales precios módicos a delegaciones precios convencionales Avenida Armentia 57. teléfono 23342 (22-25 VII/83436)

EQUIPOS CAMPING Y ALPINISMO Grampones. Pioletas, Carpa, Botas, Mochilas, Abrigos de pluma mucho más teléfono 41485 (22-26/84866)

SE HACEN tortas y bocaditos para todo acontecimiento. Referencias teléfono 55393 (23-25/84872)

Empleados

COCINERA UBGENTE necesito se paga BUEN SUELDO Referencias teléfonos 28804 - 83087 (R.)

SE NECESITA un JOVEN para atención de un bar con garantía Avenida Kollasuyo 1454 (24-25).

COCINERA COMPETENTE precisamos BUEN SUELDO Referencias teléfono 82829 y 52178 (R).

Instrumentos Musicales

PIANO Y ACORDEON compro cualquier estado Referencias teléfono 23516 (24-2/84876)

Antiguedades

ANTIGUEDADES compro cuadros, armas todo antiguo, México 1483 teléfono 23516 (24-2/84876).

Ropa

ROPA AMERICANA LIQUIDO teléfono 42595 mañanas (23-26/84868)

Animales

VENDO GATITOS (DOOPER) Juan de la Riva 1588 Patio izquierda Sr. Mejia. 2/84875

Teléfonos

COMPRO TELEFONO particular y Comercial URGENTE pago al contado. Ref. teléfono 60109. (19-24/84646).

VENDO TELEFONOS para su instalación inmediata en cualquier zona de la ciudad. Avenida 16 de Julio N° 1800 Edificio COSMOS 8° piso Oficina 1 (19-24/84646).

VENDO TELEFONO Referencias al teléfono 62917 (20-26/84650)

Técnicos

ELECTRICISTA Toda hora instalaciones Reparaciones teléfono 60697 (19-24/84648).

TECNICO REPARA Refrigeradores, lavadoras, cocinas, teléfono 58214 (19-24/84638).

PLOMERO Instalaciones, reparaciones, sanitarios, teléfono 26823. (18-24/84632).

ARREGLO TELEVISORES Radios a domicilio Teléfono 43740 (13-30/84608)

PLOMERO Se hacen instalaciones y reparaciones teléfono 54306 (25-31/84881).

PLOMERO CERRAJERIA Instalaciones Reparaciones teléfono 61766 (19-24/84637).

PLOMERO Instalaciones, reparaciones SANITARIAS teléfono 26823 (25-1o/84880).

Tocadiscos TV-Radios

POR MOTIVO DE VIAJE VENDO. Equipo cuadrafónico profesional "AKAI" Referencias Calle Adolfo Gonzales N° 2387, segundo piso (Alto Sopocachi) Dias ordinarios de horas 20 a 22 Sábados y Domingos de horas 14 a 18 (19-27/84636).

Orquestas

CONJUNTO ELECTRONICO "CANO y su COMBO" teléfono 52651 (22-30/84605)

BAILE CON ORGANO ELECTRONICO teléfono 64206 (25-31/84882)

ORQUESTA ELECTRONICA "CARAVELL" teléfono 64206 (25-2/84882).

Vehiculos

TAPIZAMOS TODA CLASE DE AUTOMOVILES trabajo garantizado, trabajamos al dia puntualidad y esmero. Dirección Avenida de las Muñecas N° 492 antes Kennedy a pocos pasos de la Av. América (22-2/)

COMPRO LIBERACION VEHICULO Referencias casilla N° 295 (23-26/84867)

LUBRAVE Yanacocha 448.- Con facilidades venta colectivo modelo 72, especial, camioneta. Volqueta modelo 75, vagoneta Skoda $b. 37.000 (24-25)

SANTA CRUZ

MOTOR DE AVION se vende "LYCOMING" 200 H.P. nuevo a inyección completo Referencias teléfono 2-7652 SANTA CRUZ (23-2/84081)

VENDO EN SANTA CRUZ propiedad 4.500 Has. 600 Has. potreros cultivados 1.700 Has. pastos naturales sobre carretera a TRINIDAD a orillas rio San Julián 1.200 cabezas de ganado mestizo pardo suizo. Referencias teléfono 2-2795 (22-28/84060)

SOBRE AVENIDA Banzer en SANTA CRUZ vendo LOTE 1.300 M2 ...5 Mts. frente, esquina lugar comercial. Referencias Velazco 291 La Paz teléfono 83294 (25/84873)

EN SANTA CRUZ VENDO LOTE 2.000 M... sobre calle Suárez Arana 145,20 metros de L... Pozos casa vivienda sobre calle Obispo Aguirre 67 media cuadra de Los Pozos. Teléfono 9407 - SANTA CRUZ (30VII/82589).

Varios

POR MOTIVO DE VIAJE VENDO Estufa lavaplatos, reloj, frigerador, Congelador Extractor, Cafetera máquina de calcular cafetera, Grill eléctrico tostadora, plancha, mobinete con Espejo. APROVECHE QUIDO POR MOTIVO DE VIAJE Referencias Calle Guerrilleros La Paz N° 1013 Miraflores (27/84636).

OCASION VENTA ASERRADERO nuevo todo automático, trabajando con el Sr. Germán Cartado en Linares todas las tardes (24/84639).

SE VENDE una COCINA ELECTRICA "AGE" 1.400 al primer pago Referencias calle Lima 1005 (23-25)

AVISOS Habiéndose extraviado el talonario Acción de TASA N° 8... nombre de Maria Luisa Garnica de Gonzales queda nula (23-26/848...

Alcaldía Municipal Tarija

Convocatoria No. 4/77.-

PROVISION DE UNA MOTONIVELADORA

Se convoca a las firmas legalmente establecidas en el país a presentar sus propuestas para la provisión de una MOTONIVELADORA, destinada a los trabajos de obras públicas de la Institución.

Las especificaciones se entregarán en Secretaría General de la Comuna (Plaza Luis de Fuentes), previo pago de $b. 300 monto que no está sujeto a reembolso.

Se fija como plazo de presentación de las propuestas hasta horas 18:00, del día lunes 22 de agosto del presente año.

Tarija, 18 de julio de 1977.

My. DIM: Francisco Vásquez Alemán

ALCALDE MUNICIPAL

COBEE

Cía BOLIVIANA DE ENERGÍA ELÉCTRICA S.A. Bolsa de Puerto

Convoca a propuestas para:

PROVISION DE CAL APAGADA

Se requieren aproximadamente 250 Toneladas mensuales puesto en la calera de Río Seco (alto Achachicala).

Solicitar pliego de especificaciones en Superintendencia General, AVENIDA MONTES ESQ. U. RUGUAY. Las propuestas se recibirán hasta el día 5 de agosto a Hrs. 17:00 en la oficina Central, plaza Venezuela N°. 102.

RELOJES SUIZOS DE PRIMERA CALIDAD AL CREDITO Y A SOLA FIRMA

TECHNOS Y ESCORPIO

2 SUIZOS CON GARANTIA INTERNACIONAL

VELAMOR & Cia., la primera firma del país, especializada en relojería fina suiza.

VENTAS Y SERVICIO DE MANTENIMIENTO:

La Paz.- Av. America 113

Oruro.- Av 6 de Octubre esq Caro 1090

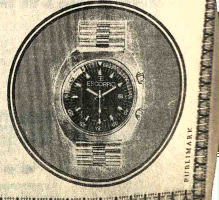

• LOS HOMBRES INTELIGENTES EN TODO EL MUNDO, COMPRAN RELOJES SUIZOS

COBEE

COMPAÑIA BOLIVIANA DE ENERGIA ELECTRICA S.A.

DEBO EFECTUAR LOS SIGUIENTES CORTES DE ENERGIA ELECTRICA:

LUNES 25/7/77

ZONA: MIRAFLORES de Hrs. 08:00 a 14:00 afectando a:
AV. SAAVEDRA entre Villalobos y Diaz Romero, JUAN DE VARGAS entre Saracho y Av. del Ejército, y pasaje FLORIDA en su totalidad.
ZONA: ACHUMANI de Hrs. 13:00 a 17:30 que afecta a CALLE 32 desde calle 1 hasta calle 5, CALLES 1,2,3,4 y 5 desde calle 32 hasta 33 y AV. INOFUENTES desde calle 1 hasta calle 4.

MARTES 26/7/77

ZONA: ACHOCALLA de Hrs. 08:00 a 14:00 quedando sin energia todo el pueblo de ACHOCALLA.

Las molestias que le ocasiono son para mejorar los servicios que le presto, CONSTANCIO.

CASA EN ALQUILER

Con vigencia desde 15 de octubre o noviembre 1º, familia extranjera precisa alquilar casa de 3 dormitorios, teléfono y dependencias, preferible Calacoto u Obrajes. Escribir a casilla 2609.

H. MUNICIPALIDAD DE LA PAZ

CONVOCATORIA A PROPUESTAS Nº. 98/77

SEGUNDO LLAMAMIENTO

Por orden del señor Alcalde Municipal, se convoca a propuestas para la provisión de grava y arena con destino a la fabricación de tubos y losetas de cemento:

DEL SUMINISTRO:

Suministro de 65.000 m3 de grava y arena clasificadas según granulometrías prescritas en el Pliego de Especificaciones.

El suministro debe ser puesto en la Fábrica Municipal de Tubos y losetas ubicada en la Av. de Las Américas-zona Villa Fátima (lado SAMAPA).

El tiempo de duración será de dos años a partir del 1º. de septiembre del presente año.

Los interesados podrán retirar los Pliegos de Especificaciones de la Fábrica Municipal de Tubos y Losetas, previo pago de $b. 50.- (Cincuenta oo/100 pesos bolivianos).

Las propuestas deberán ser presentadas en sobre cerrado y lacrado y con las demás formalidades y requisitos legales previstos por el Decreto Supremo de Almonedas, hasta horas 10.30 a.m. del dia miércoles 10 de agosto de 1977.

La Paz, 22 de Julio de 1977.

¡LA PELICULA QUE CONMOVERA LAS FIBRAS MAS INTIMAS DE SU CORAZON, EN UN RELATO EMOCIONANTE, PURO Y ENCANTADOR...!

UN NIÑO LLAMADO **Baxter!** TECHNICOLOR

PATRICIA NEAL · BRITT EKLAND
LYNN CARLIN · JEAN-PIERRE CASSEL

14 AÑOS — Dirección: LIONEL JEFFRIES

OTRO EMOCIONANTE IMPACTO DE INCOFISA LTDA.

MAÑANA EMOCIONANTE ESTRENO Cine SCALA

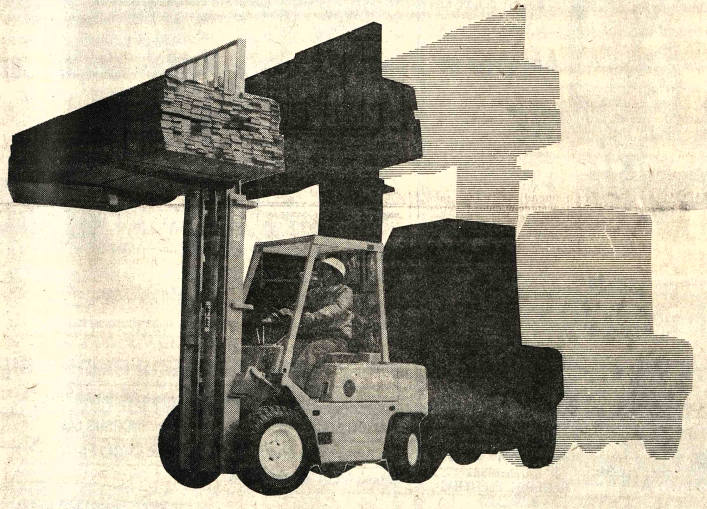

¡A LA CARGA!

El pequeño vehículo versátil y económico para:

Cargar
Descargar
Transportar
Apilar

cualquier tipo de mercadería por frágil que ésta sea.

No cargue usted mismo, deje que el montacargas CLARK 500 lo haga por usted.

Hay un montacargas CLARK 500 especialmente adecuado para levantar su carga.

EL MONTACARGAS CLARK 500

CLARK COMINUZ LIMITADA

KM. 2 1/2 AVENIDA PRESIDENTE BANZER
(CARRETERA AL NORTE) TELEFONOS 25662 - 28951
SANTA CRUZ - BOLIVIA

HISTORIETAS

JUSTO Y FRANCO

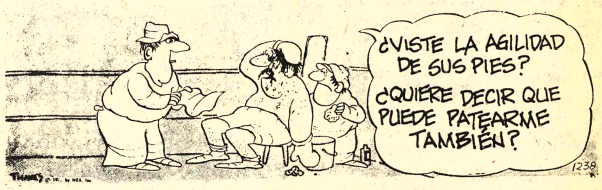

Récords Mundiales

LAS MÁS GRANDES FORTUNAS GANADAS POR CANTANTES DE OPERA FUERON LA DE ENRICO CARUSO, EL TENOR ITALIANO QUE SE EMBOLSO $. 9.000.000 DURANTE SU CARRERA, Y LA SOPRANO DE COLORATURA AMELITA GALLI-GURCI QUE RECIBIO $. 3.000.000 DURANTE SU VIDA ARTISTICA.

Encantos

EL DETALLE QUE FALTABA

FULGENCIO

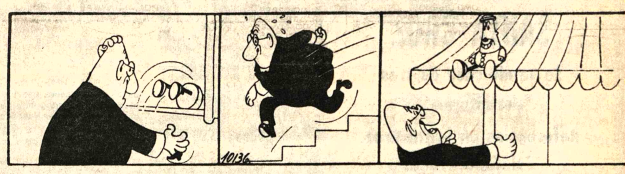

RAMONA

DR. MERENGUE

TREMEBUNDA

GRACIELITA

Bajó nivel técnico en primera fecha de boxeo

Con un saldo técnico muy pobre se cumplió el pasado sábado en el Coliseo Cerrado "Ciudad de La Paz" el primer festival de box organizado por la Federación respectiva con miras a seleccionar al equipo nacional que representará al país en los VIII Juegos Bolivarianos de octubre de este año, en esta ciudad.

Escaso público presenció la jornada que no satisfizo en ningun momento debido a las deficiencias de organización que se apreciaron en cada instante. Se espera que los dirigentes subsanen errores en las próximas fechas en las que, sin duda, el torneo selectivo ofrecerá mayores perspectivas de espectáculo.

RESULTADOS GENERALES

Los resultados generales registrados el pasado sábado en el Coliseo Cerrado "Ciudad de La Paz", fueron los siguientes.

Peso mini mosca, Juan Callisaya superó por puntos a Mario Apaza. Peso mosca. Donato Cáceres, ganó también por puntos a Carlos Calle.

Por su parte Raúl Arteaga, se impuso por nocaut, en el tercer round, a Silverio Javier. El segundo nocaut de la jornada lo deparó Pedro Ríos , quién puso fuera de combate a su rival Mario Torrez, de Sucre, en el tercer round.

Luis Canelo, de Cochabamba, superó, por puntos, a Edmundo Guaravia de Llallagua.

Finalmente el cochabambino Rafael Vásquez derrotó al paceño Roberto Choque, también por puntos.

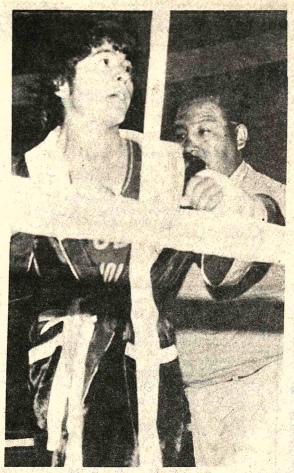

RAUL ARTEAGA.- El púgil local, Raúl Arteaga, demostró buenas cualidades en el festival amateur realizado el pasado sábado en el Coliseo Cerrado "Ciudad de La Paz". Más atrás aparece el recordado ex campeón nacional, Cornelio "Jimmy" Yapura. Arteaga, superó a Silverio Javier.

Tenistas se clasifican en certamen

CARACAS, JUL 24 (AFP).- Quince jugadores de siete países pasaron hoy a los cuartos de final en el marco de las eliminatorias del cuadragésimo octavo campeonato sudamericano de tenis juvenil e infantil que se celebra aquí.

En este evento participan unos 130 tenistas de las categorías de 18, 16 y 14 años (masculino y femenino), en representación de Brasil, Chile, Colombia, Ecuador, Argentina, Perú, BOLIVIA, Uruguay y Venezuela.

Los resultados de la jornada matutina de hoy fueron los siguientes:

18 AÑOS:
Diana Andersen (VLA.) —P. Pierantoni (Perú) 7/6, 7/5; Flora Zacarías (Brasil) —I. Zorn (VLA). 6/1, 6/0; Ana María Ayala (Chile) —J. Andersen (VLA.) 6/1, 6/0.; Sandra Sabagh (Brasil) —Nelita Girbau (VLA). 6/1; 6/0.

16 AÑOS:
Mery Bóveda (VLA) —Diana Rake (Perú) 6/2, 6/1.; Gloria Strauch (Uruguay) —Gloria Escóbar (COL.) 6/4, 1/6, 6/4.; Germaine Chaco (Chile) —E. Carras (VLA.) 6/1, 6/0.; Graciela Pérez (Argentina) —Helena Wapler (VLA.) 6/4, 6/1.; Marina Fravega (ARGM.) —María Fernández (Perú) 6/2, 7/5; Liliana Fernández (COL.) —C. Van Der Weck (Uruguay) 6/3, 6/0.; María Benaud (ARG.) —Patricia Hermida (Chile) 7/5, 4/6 y 6/3.; Pilar Vásquez (Perú) —Martha Eriza (Colombia) 6/0.

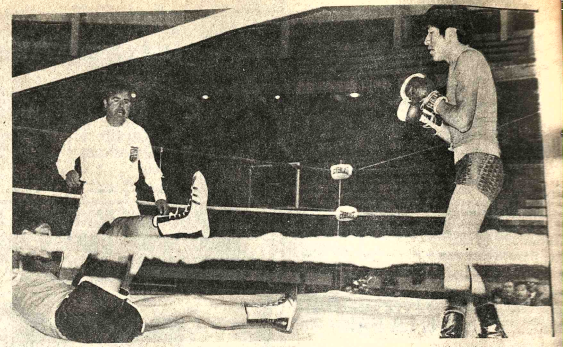

TORREZ EN LA LONA.- El chuquisaqueño Mario Tórrez, aparece caído en la lona luego de recibir fuerte castigo por parte local Pedro Ríos. El visitante, perdió por nocaut. El festival de selección se cumplió el pasado sábado.

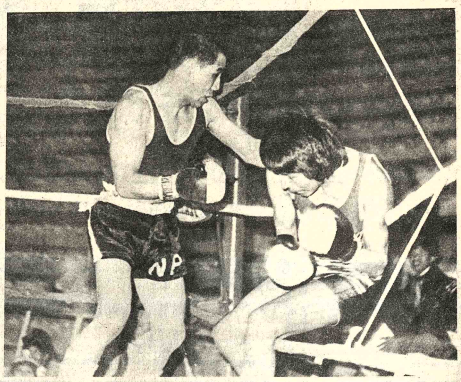

GANO CACERES.- El boxeador Carlos Calle, apoyado en las cuerdas, trata de eludir el castigo que le impone su contrincante Donato Cáceres, en una de las peleas de box del pasado sábado en la noche. Cáceres, ganó el combate sin mayores apuros.

En suspens pelea ent Canto-Varg

MEXICO, JUL 23 Por falta de acuerdo e una empresa mexican hoy de organizar la pr pelea entre el campeón de peso mosca, el m Miguel Canto, y el Martín Vargas, se infor

El encuentro por versión Consejo Mu Boxeo (CMB) estaba para efectuarse en próximo en Mérida, sureste del país.

Juan Cueto, repr de Vargas, rechazó una de 10.000 dólares, en ta empresario mexican Iriart no aceptó asegu dólares por dere transmisión del encu televisión a Chile.

Se informó que entrevistará el lunes Rivero, manager de C intentar el traslado cuentro a Chile.

De no haber a indicó, la pelea se irá de acuerdo con el r del CMB.

PREVIENE:

RESFRIOS!

GRIPES!

ENFERMEDADES INFECCIOSAS!

Cvimin Int'l

OCASION VENDO AVIONETA

4 asientos monomotor 165 H.P. recién reparada facilidades de pago.

Ref. Casilla 883 Cochabamba Teléfono 22175.

OCASION VENDO EN CHAPARE-VILLA TUNARI

Lujoso chalet grande para estrenar sobre 2 Hectáreas luz y agua propia facilidades de pago. Ref. Casilla 883 - Tel. 22175 Cochabamba.

SANTA CRUZ

Se vende casa de tres dormitorios.

Referencias en Santa Cruz, Teléfono 22606.

Peruana Pilar Vásquez se clasificó en semifinales de torneo de tenis

CARACAS, JUL 24 (AFP).- La peruana Pilar Vásquez se clasificó esta tarde para las semifinales (categoría 14 años) del Cuadragésimo Octavo Campeonato Sudamericano de Tenis Juvenil e Infantil que se celebra aquí.

Vásquez venció por 6/4 y 6/3 a Tania Meirelles, de Brasil.

En la misma categoría, pasaron a la ronda semifinal Karem Naylor, de Venezuela, al derrotar a Claudia Porras, de Colombia, por 6/2 y 6/4, y la también venezolana Noriega, al imponerse a su compatriota Gisele Marrou, por 6/1 y 6/0.

En la categoría de los 16 años, la venezolana Mery Bóveda, en reñido encuentro, pasó a la semifinal al ganarle a Gloria Strauch, de Uruguay, por 6/3,4/6 y 6/4.

Esta noche se celebrarán los cuartos de final masculinos (14, 16 y 18 años) y los cuartos de final femeninos en la categoría de 18 años.

Los partidos semifinales se efectuarán mañana lunes y martes se realizará la final.

Mañana, el martes y miércoles se jugarán los partidos dobles, y desde el jueves comenzará la Copa de Naciones, hasta el dos de agosto.

En este evento participan tenistas de Brasil, Colombia, Perú, Ecuador, Argentina, BOLIVIA, Chile, Uruguay y Venezuela.

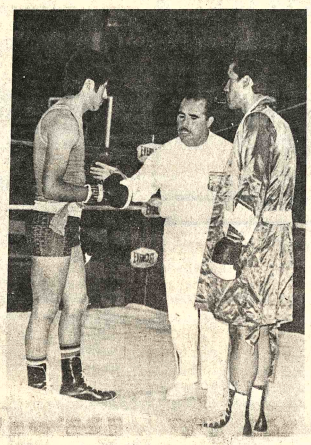

ANTES DEL COMBATE.- El árbitro Eduardo Rosel, aparece dando instrucciones previas a los boxeadores Pedro Ríos y Mario Tórrez, antes de su respectiva pelea. Ganó Ríos por nocaut, en el tercer round.

Alianza Lima y Universitario empataron

LIMA, 24 (LATIN).- Universitario de Deportes empató esta tarde aquí 2 a 2 al Alianza Lima, en el "clásico" del fútbol peruano, en cotejo arduamente disputado, al cumplirse la novena fecha del Campeonato Descentralizado Profesional.

El cotejo jugado en el Estadio Nacional ante 45.000 espectadores, marcó el retorno de los jugadores que integraron la Selección del Perú que recientemente se clasificó junto con Brasil al Mundial de 1978 en el Triangular disputado en la ciudad colombiana de Cali.

Los goles fueron convertidos por los mediocampistas José Velasquez y Teófilo Cubillas, ambos de cabeza. Universitario descontó por intermedio del delantero Percy Vilchez a los 65 minutos, y el mismo jugador puso cifras definitivas a los 75 minutos.

El primer tiempo Alianza dominó las acciones, al apoderarse del medio campo. Teófilo Cubillas y José Velasquez coordinaban los avances, teniendo en la delantera a Hugo Sotil; inquietando a la defensa rival.

En el partido preliminar de esta tarde, Sporting Cristal empató 1-1 con Deportivo Municipal, y se mantuvieron en los últimos lugares de la tabla de posiciones con seis puntos respectivamente.

En los cotejos jugados ayer anoche Chalaco, que se mantiene a media tabla con 9 puntos, venció al colero Defensor Lima por 1-0 y en el preliminar, Sport Boys, Campeón del año pasado, venció 2-1 al Unión Huaral, Vicecampeón del año anterior.

En provincias, en cotejos jugados hoy, Colegio Nacional y Melgar F.C., empataron 1-1, ubicándose el primero en expectante tercer lugar mientras que el segundo marcha en sexto puesto.

Igualmente Bolognesi, se impuso ante el puntero deportivo Junín por 2-0 y Juan Aurich derrotó a Leon de Huanuco 1-0, manteniendose ambos a media tabla.

Al término de la novena fecha del campeonato descentralizado profesional peruano, la tabla de posiciones es la siguiente:

1) Deportivo Junín 12 puntos; 2) Universitario 12; 3) Colegio Nacional 12; 4) Alfonso Ugarte 12; 5) Unión Huaral 11; 6) Melgar F.C. 11; 7) Alianza Lima 10; 8) Atlético Chalaco 9; 9) León de Huanuco 9;10) Juan Aurich 8; 11) Sport Boys 8; 12) Bolognesi 7; 13) Sporting Cristal 6; 14) Municipal 6; 15) Cienciano 6 16) Defensor Lima 7.

Amazonas Franca pasó a finales de un certa

ROSARIO, ARGENTINA, 24 (LATIN)— El equipo brasileño de Amazonas Franca aseguró anoche aquí su participación en las finales del segundo torneo sudamericano de clubes campeones de basquetbol al vencer 86-73 a Defensor Lima de Perú, en un cotejo del grupo 2.

El campeón chileno FAMAE, por su parte, quedó virtualmente eliminado del certámen, al caer derrotado frente a Panteras Táchira de Venezuela por 99 a 80.

Los brasileños, actuales campeones del certámen, ratificaron su amplia superioridad en este grupo y dieron la impresión de no exigirse a fondo, reservando energías para la ronda final que se disputará en Buenos Aires entre el martes y jueves próximos.

Amazonas Franca había derrotado en su debut a FAMAE de Chile por 108 a 47 y esta noche sostendrá su último compromiso ante Panteras Táchira de Venezuela.

Este último cuadro se tomó ayer desquite de su inicial derrota frente a Defensor Lima, y venció al campeón chileno FAMAE, que demostró ser el equipo más débil del grupo 2.

Con un marcador parcial favorable de 51 a 48 al término de la primera etapa, el quinteto venezolano fue ejerciendo una neta superioridad en la fracción final para imponerse por 99 a 80.

El partido fue dirigido por los jueces Jose Olivera de Brasil y Antonio Gómez de Perú y los equipos presentaron las siguientes alineaciones.

Panteras: Marinho 8 Rivero 20, Rouss Tree 0, Shepoerd 36 ; Simón 22, Beck Albarracin 0, Martin 0, total: 99.

FAMAE: Suá Herrera 40, Pardo 4 Villella 13 Soto 6, Sm

Francia clasificó para copa "Dav

PARIS, (LATIN-REUTER) - Francia ganó hoy aquí la final europea de la Zona "A" por la copa "Davis" de tenis al lograr una inalcanzable ventaja de 3-1 sobre Rumania, luego que Francois Jaufere venció a Dimitri Haraday.

El equipo francés había ganado los dos primeros cotejos de individuales disputad viernes y ayer los r adjudicaron el encue bles, quedando el ma favorable a los local

Ahora resta por último partido de in pero cualquiera sea tado, Francia ya a victoria.

HONORABLE MUNICIPALIDAD DE LA PAZ

CONVOCATORIA A PROPUESTAS

Se pone en conocimiento de las Empresas Constructoras que el plazo del segundo llamamiento a presentación de propuestas efectuado en fecha 16 de julio del presente año, de los siguientes trabajos, ha sido ampliado hasta horas 16:00 del día lunes 8 de agosto de 1977.

ARQUITECTURA
84/77 Pequeño Museo Histórico
calle Jaén
Precio oficial $b. 444.526.oo
85/77 Mercado Los Pinos
zona Calacoto
Precio oficial $b. 4.817.814,54
105/77 Casa de la Cultura Juvenil
zona Central
Precio oficial $b. 1.832.045,oo

ALCANTARILLADO
88/77 Calle Sebastián Pagador
zona Gran Poder
Precio oficial $b. 159.634,07

CANALIZACION
95/77 Riachuelo Lagarto
zona Achachicala
Precio oficial $b. 1.029.758,49
96/77 Río Mejahuira
zona Agua de La Vida
Precio oficial $b. 924.933,03
97/77 Río Achumani (SECTOR COLEGIO MILITAR)
zona Calacoto
Precio oficial $b. 1.263.698,oo

PAVIMENTACION
90/77 Calle Tito Yupanqui
zona Villa Copacabana
Precio oficial $b. 2.224.287,oo
91/77 Calle Capitán Ravelo
zona Universidad
Precio oficial $b. 1.263.644,oo
93/77 Varias calles c/losetas
zona Achumani
94/77 Varias calles c/losetas
zona Irpavi

Los planos y pliegos de especificaciones podrán solicitarse en la Secretaría de la Dirección de Estudios y Proyectos.

Las propuestas deberán ser presentadas en forma separada en la oficina de Licitaciones y Contratos de la H. Alcaldía Municipal, en sobre cerrado y lacrado.

22 de Julio de 1977.

en todo el país sus casas amigas se unen y todas le dan una mano amiga.

Santa Cruz CASA REYES	La Paz SISAL Ltda. Y AGENCIAS.	Cochabamba CASA CONFORT	Montero CREDILAR Ltda.
CASA DICKY	SIMO Ltda.	IMPORTADORA MONARK	Camiri INCOSUR Ltda.
EL GLOBO	GALERIA LA PAZ	Tarija CASA FORTI	Trinidad CASA PINTO
CASA CRACOVIA	DISTRIBUIDORA GENERAL ELECTRIC	Sucre CASA BUEN HOGAR	
BAZAR LOS POZOS			

Victorias y derrotas nacionales en tenis

Sudamericano se juega en Caracas

CARACAS, JUL. 24 (AFP).- ...la participación de tenistas ...nueve países se desarrolló ...aquí la primera jornada ...minatoria del campeonato ...enil e infantil de ese deporte ...debe concluir la próxima ...mana.

En el evento participan ...adores de las categorías de ...18 y 18 años masculino y ...enina, en representación de ...il, Chile, Colombia, Ecua...Argentina, Perú, BOLIVIA, ...guay y Venezuela.

...los resultados de la jornada ...gural de hoy fueron los ...entes:

...Categoría 14-años-Damas: ...Marlene Zuleta (Chile) a ...ia Alasia (Venezuela) 7/6 y ...Lucia Silveira (Brasil) a ...ngelo Wanderberg (Ecua...6/1 y 6/2.- Karen Natlor ...ezuela) a Carla Botto (Perú ...6/2 Laura Arraya (Perú) a ...ia Brescher (Venezuela 6/2 ...Liliana Icaza (Colombia) ...genia Fernández (Chile) ...6/2.

...OS DAMAS:

...María Ross (Argentina) a ...na Martínez (Venezuela) ...6/1.- Patricia Hermida ...a Elizabel Armas (Ecua...) y 6/4.- Diana Rate (Perú ...ora Caicedo (Ecuador) 6/0 ...- Gloria Escóbar ...mbia) a Loreto Silva ...4/6, 6/2, 6/2.- Germaine ...(Chile) a Ana María Díaz ...IVIA 6/0 y 6/2.- Elly ...s (Venezuela a Alexandra ...l (Ecuador) 6/0 y 6/0.- ...l Strauch (Uruguay) a ...la Jugo (Venezuela) 6/0 y ...Elena Wappler (BOLIVIA ...Jacqueline Pichard ...zuela) 6/1 y 6/4.- Graciela ...(Argentina) a Gisella Cunéo (Perú) 6/2 y 6/1.- María Fernanda Cash (Perú) a Claudia Silva (Chile 6/4 y 6/1.- Marina Pradega (Argentina a María Jesús Ribeira (Venezuela) 6/1 y 7/6.- Claudia Van Der Week (Uruguay) a Olga Ribero (Brasil) 6/4 y 7/6.

La categoría de 18 años damas se jugará mañana en su fase preliminar, informaron esta noche los organizadores del torneo.

CATEGORIA 14 AÑOS VARONES:

Carlos Claverie (Venezuela a Carlos Di Laura (Perú) 6/3 y 6/3.- Paul Prendin (Venezuela) a Eduardo Núñez (BOLIVIA 6/1 y 6/1.- José Fernández (Chile a Miguel Olvera (Ecuador) 6/2 y 6/0.- Iván Camus (Chile) a Rubén Perfec (Colombia 6/2 y 6/2.- Hugo Molina (Ecuador a Luis Sotillo (Venezuela) 6/3 y 7/5.- Luis Castro (Perú) a Fabián Valdimiero (Ecuador) 6/1 y 6/2.- Corrado Mion Bet (Venezuela) a Mario Aramayo (BOLIVIA) 6/0 y 6/1.-.- Germán Urrezti (Chile) a Alan Benarroch (Venezuela) 2/6 6/3 y 7/5.- Renato Joaquim (Brasil) a Luis Mejías (Colombia) 6/4 y 6/3.-

16 AÑOS VARONES:

Jorge Salked (Perú) a Roger Wright (Ecuador) 6/2 y 6/2.- Leonardo Benetti (Chile) a Gerardo Cueva (Venezuela) 3/6 6/2 y 6/4.- Anatolio Gonzalez (Venezuela) a Ricardo Rivera (Argentina) 7/5 y 6/4.- Fabid Mion Bet (Venezuela) a René Gómez (Colombia) 7/5 y 6/3.- Vicente Vallenila (Venezuela) a Danien Montes Oca (Uruguay) 6/0, 4/6 y 6/3.- Alberto Mion Bet (Venezuela a Luis Becker (Ecuador) 6/0 y 6/1.- Andrés Hoyos (Colombia) a Diego Pérez (Uruguay) 6/2 y 6/2.- Roberto Saad (Argentina) a Pablo Arraya (Perú) 6/3 y 6/4.- Hernán Lukel (Ecuador) a Enrique Botto (Perú) 6/2 y 6/3.- Eric Laghamer (Venezuela) a Rodrigo Acuña (Chile 6/0 y 6/1.

CATEGORIA 18 AÑOS VARONES:

Inaki Calvo (Venezuela) a Hugo Scott (Brasil) 7/5, 3/6 y 8/6.- Ignacio Osadón (Chile) a Daniel Scotti (Venezuela) 6/4, 6/7 y 6/4.- Antonio Scotti (Venezuela) a Ricardo Pazmino (Ecuador) 7/5 y 6/1.- Andrés Gómez (Ecuador) a Luis Barruc (Venezuela) 6/3 y 6/2.

Mañana continuará la ronda eliminatoria y se iniciarán los octavos de final, en todas las categorías.

Francés ganó en ciclismo

PARIS, 24 (LATIN-REUTER) - El francés Bernard Thevenet ganó hoy la edición 1977 de la clásica competencia ciclista "Tour de France":

Thevent retuvo su condición de líder en la clasificación general luego de cumplida la segunda parte de la vigésimosegunda y última etapa, un tramo de 90,700 kilómetros por las calles céntricas de París.

DEFENSORES ALBOS.- Saavedra y Dávila, defensores de Ferroviario, equipo que le sacó un ...to a The Strongest por el torneo de Primera "A", ayer en el estadio de Sopocachi.

Compro terreno céntrico
Pago Contado
Preferente esquina, Por carta a casilla 4823 o concertar entrevista al 55320.

HORNOS LIMPIOS
con
oven pad
Zebra

DISTRIBUYE:
CIA. AGENCIAS UNIDAS LTDA. TEL. 23630

PENETRACION DE ANGULO.- Una de las pocas veces que llegó Angulo a fondo en la defensa de Ferroviario. El mediovolante stronguista aparece entre España y Saavedra rematando a la valla de Navarro. La masiva defensa que hizo Ferro en su re...taguardia, le impidió a The Strongest conseguir un gol.

Nacional se clasificó campeón en el Uruguay

MONTEVIDEO, JUL. 24 (AFP) - El club Nacional se clasificó oficialmente hoy campeón del torneo de fútbol Liga Mayor uruguayo al empatar sin goles con Defensor, en la última fecha del certamen.

Es la tercera vez consecutiva que Nacional se alza con el máximo título del campeonato, creado hace tres años para dar continuidad a la actividad futbolística local.

Su tradicional enemigo, el club Peñarol , que ayer sábado vio suspendido por lluvia su encuentro con Rentistas por la última jornada, es el virtual vicecampeón, también por tercera vez consecutiva.

El partido Peñarol-Rentistas, se disputará a mediados de la próxima semana.

Tras la disputa de este encuentro, la actividad futbolística entrará en receso hasta el tres de setiembre próximo, fecha en que se iniciará el principal torneo local, el campeonato uruguayo.

Los demás resultados registrados en la última fecha de la Liga Mayor fueron:

Wanderers cuatro, River Plate uno; Liverpool cero, Cerro cero.

La clasificación final, donde falta computar el encuentro Peñarol-Rentistas, que no altera los primeros puestos.

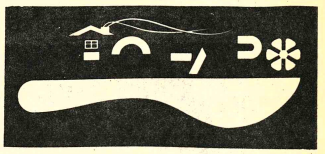

si aún no conoce los nuevos muebles
Flexi PLAST
usted se está perdiendo algo "fuera de serie"

sofá-camas transformables muy prácticos para su oficina, para su departamento, para cualquier pequeño ambiente

asientos modulares de una sola pieza
elaborados con productos
BAYER
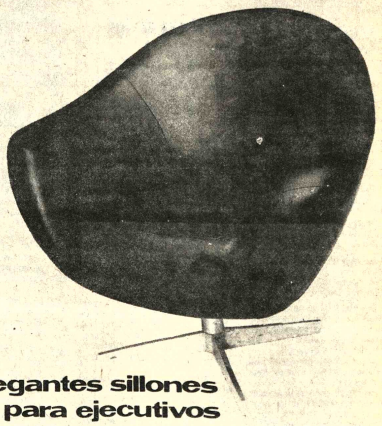
elegantes sillones para ejecutivos
Vea en TV. los miércoles a las 23.05 nuestro programa M*A*S*H
* FLEXIPLAST - Av. Manco Kapac 451 - Tel. 29517 Casilla 1641 *

PRESENCIA
Deportes

La Paz, Bolivia, lunes 25 de julio de 1977

CON LAJOS BAROTI

"OCCIDENTE" DE CHILE

Me gustó Brasil,

puede ser campeón del mundo

El entrenador de la Selección húngara Lajos Baroti, ha estado observando con sumo detenimiento, los entrenamientos de los equipos de Perú y Bolivia, ya que uno de estos dos seleccionados, tendrá que enfrentar a Hungría, en busca de una casilla para el Mundial de Argentina. En la gráfica, (al centro) Baroti concede declaraciones a la prensa.

Foto OCCIDENTE de Alvaro Barragán

Ayer el entrenamiento de la Selección del Perú, contó con la presencia de un personaje que siguió sin perderse un solo detalle, todas las incidencias de la práctica, que en las instalaciones del Limonar cumplió el equipo Inca.

Esta persona, que pasó inadvertida, tenía sus buenas razones, para estar presente en este entreno de los peruanos.

Su nombre es Lajos Baroti y es el entrenador de la Selección de Hungría.

Como se sabe, los húngaros ganaron el grupo 9 de Europa, correspondiente a las eliminatorias de la Copa Mundial de Fútbol, dejando en el camino a la Unión Soviética y a Grecia.

Pero, el Seleccionado de Hungría, aun no tiene su pasaporte para Argentina, puesto que los "magiares" deben pelear-lo con el equipo que en la presente liguilla que se está jugando en esta ciudad, entre Brasil, Perú y Bolivia, ocupe el tercer lugar.

Según los comentarios de la crítica deportiva, tanto nacional como internacional le debe corresponder a Bolivia, enfrentar al poderoso equipo húngaro.

Baroti, conoce ampliamente el fútbol del Perú, ya que en una ocasión dirigió el seleccionado de ese país, poco antes de que asumiera la dirección técnica Didí.

Su trayectoria deportiva ha sido brillante y se le abona haber llevado a Hungría, al primer lugar en los Juegos Olímpicos que se celebraron en Tokio.

Sentado en una de las tribunas del Limonar y sin desviar la vista de lo que sucedía en la cancha, Baroti, accedió a conceder unas breves declaraciones a OCCIDENTE:

-"Para mí, el Brasil está clasificado -dijo en primera instancia. Pienso que a mi seleccionado, le tocará jugar, ya sea con Perú o Bolivia. Para nosotros es lo mismo. Claro que conozco mejor el fútbol peruano por haber trabajado con ellos hace algunos años. De Bolivia, en realidad poco se. Lo he visto en las prácticas y le digo, que no me parece un equipo del todo débil, como todos lo quieren hacer aparecer. Sus jugadores tienen una gran fortaleza física, lo que les suple su falta de técnica. El estado físico que poseen, me parece que será la mejor arma que presentarán en sus juegos contra Brasil y Perú."

—Profesor Baroti, en verdad, el fútbol húngaro, es prácticamente desconocido en nuestro medio. ¿Podría explicarnos la forma de jugar del seleccionado a su cargo?

-"Si, la actual selección húngara, es un equipo que siempre va al ataque. Le puedo decir incluso, que lo mejor de Hungría es su línea ofensiva. El equipo, como todos los europeos es muy técnico y estoy seguro de que si llegamos al Mundial, se va a cumplir un buen papel. Sus integrantes vienen de los cinco mejores equipos del país y la preparación que se ha tenido, me da firmes esperanzas para esperar mejores resultados".

—¿Para usted cuál sería el equipo a enfrentar Perú o Bolivia?

-Le dije antes que a nosotros nos daba igual cualquiera de los dos seleccionados, descartando a Brasil, que debe ser el primero en el grupo. Para mí fue muy importante haber visto, el encuentro entre Brasil y Perú, ya que observé detenidamente el planteamiento que exhibieron ambos equipos en la cancha de juego, pero a mi entender deben mejorar en su último partido ante Bolivia. Por esto, debiera ser, si nos atenemos a la lógica, Perú, el segundo clasificado y a nosotros nos corresponderla jugar contra Bolivia. De todas maneras, ese interrogante quedará aclarado el jueves, cuando se enfrenten Brasil y Bolivia".

-Profesor Ud. le da un gran favoritismo a Seleccionado del Brasil. ¿Entonces cree q. en Argentina este equipo va a cumplir u. buena campaña?

-"No lo dudo. He leído los diferentes comentarios de la prensa especializada sobre el partido Bras. Perú, donde según los críticos, el Brasil no excepcionó. Yo no comparto ese concepto. Encuentro fue irregular a causa de la elevada temperatura y otros factores similares, que perjudicaron principalmente al Seleccionado del Perú, pero según mi modo de ver la situación, el Brasil jugó un buen encuentro. Si este equipo, continua elevando su ritmo de rendimiento a medida que se aproxima el Campeonato Mundial de 1978, podría asegurar que Brasil, estará buscando reconquistar la Copa del Mundo. Poseen un gran elenco, con figuras como Rivelino, al que vi muy bien".

Lajos Barotti, viajará a Hungría, el próximo lunes, luego de presenciar el último juego del triangular, entre los Seleccionados de Perú y Bolivia, partido que señalará el rival de los húngaros, para definir el pasaje a Argentina.

-"Yo iniciaré los entrenamientos con el Seleccionado, el próximo 15 de agosto. Los jugadores se encuentran en sus clubes de origen, aunque muchos no están jugando, ya que ahora, no se está disputando el Campeonato Nacional. Otros están desempeñándose en los clubes que aprovechan este tiempo para realizar giras por los demás países europeos. Pero todos deben estar juntos de nuevo, la próxima semana, para iniciar los entrenamientos con miras a los últimos partidos de clasificación al Mundial, ya sea con Perú o Bolivia".

Sergio Alipaz batió récord de Salto Alto

Sergio Alipaz del colegio Calixto Seguencoma ... ayer el récord nacional de ... alto, varones infantiles, ... metros. La jornada atlética ... se cumplió en las instalaciones del colegio militar Gral. Villarroel, alcanzó éxito.

Los resultados de la ... ayer fueron los siguientes:

5.000 metros planos Va...
Juveniles: Juan ... Cusicanqui RN 17'2...
Mamerto Callisaya 18'...
Pastor Ramos 18'21"4/10.

Juveniles: Lucio ... 16'22"8/10; Benedicto ... 16'26"4/10; Eulogio ... 17'49"6/10.

50 metros planos ...
Infantiles: Jhenny Salin...
Hugo Dávila, 6"6/10; ...
Peña, Santa Teresa, ...
Reina Lucero, Santa ... 6"8/10.

50 metros planos ...
Infantiles: Ramiro Rol...
San Calixto Seguencoma...
Gabriel Mariaca, Asoc. ...
de La Paz, 5"5/10; Gus...
V., Col. San Calixto ... coma, 6"1/10.

100 metros Planos ...
Damas: Faviola Yasik, ...
Marlene Vasquez, ...
Varones: Ramiro Ba... 11"5/10; Gabriel As... 12"1/10; Juan Frias 12"...

400 metros Varones ...
Juan Manuel Costas 6...
Antonio Calderón 1'...
Roberto López 1'11"1/...

800 metros Varones ...
Juan Carlos Cus... 2'12"1/10; Raúl Oros, 2'...
Mamerto Callisaya 2...
Mayores: Orlando ... 2'07"7/10; Gregorio ... 2'32"6/10; Eduardo Fe... 2'43"2/10.

800 metros Damas ...
Ana María Moreno 1...
Jhenny Salinas 2'...
Shirley Sichary 3'09"0...

Salto Alto Varones ...
Sergio Alipaz San... Seguencoma, RN, 1.5...
Salto alto Damas ...
María Grandchant ... Teresa, 1.25 metros; ...
Yacsik, SS.CC. 1.20...
Marcela Siles, Col... Teresa, 1.20 metros.

Monzón y Valdés llegaron a Mónaco para su pelea del 30

MONACO, JUL. 24 (AFP).- El campeón Carlos Monzón y su retador Rodrigo Valdés, llegaron hoy a este principado para disputar el próximo día 30 el título mediano en un desquite que apasiona a toda la afición mundial.

Los dos protagonistas aparentaban una óptima condición atlética después de varias semanas de intensas prácticas en Italia. Los dos proclamaron su fe en la victoria, pero una fe tal vez algo matizada con relación a la víspera de su primer choque del 26 de junio en el mismo ring monegasco.

Hace trece meses, el invicto monarca argentino y su rival colombiano sólo admitían una alternativa: su victoria respectiva.

Hoy, Rodrigo Valdés entró el primero, a mediodía, en este Principado. Llegó en automóvil del vecino balneario italiano de Bordighera, a 40 Kms. de aquí, diciendo: "Me siento mejor que nunca, mejor que la primera vez. Conozco a Monzón y pienso quitarle el título y el invicto".

Pero el aspirante agregó: "Podrá ganarme pero me tendrá que matar".

Monzón es capaz de matar en un ring pero hace trece meses Rodrigo Valdés no admitía ser la víctima eventual del argentino.

Este llegó a Mónaco tres horas después que el pretendiente colombiano. Venía de Roma, su ciudad fetiche, en la que conquistó el título en 1970.

En el aeropuerto de Niza, declaró de inmediato a la nube de reporteros que lo acechaban: "Me he preparado para despedirme con una victoria. Me encuentro en mejor forma que antes del primer combate con Valdés. Quiero dejar el boxeo con el título en mis manos".

Pero ante la insistencia de los reporteros, el campeón adujo: "Sucede lo que suceda me retiraré. Gane o pierda, esta será mi última pelea pues voy a dedicarme al cine".

En el primer pleito, el veredicto fue favorable a Monzón por apretadísimo margen al cabo de quince vueltas.

Según los expertos que presenciaron los últimos entrenamientos de Monzón, en Roma, y de Valdés, en Bordighera, el campeón y el challenger lucen por igual una condición superior a la de hace trece meses.

La lesión que sufrió Monzón una semana después de su llegada a la capital italiana, y que obligó a postergar la pelea del 9 al 30 de julio, ha contribuido, al parecer, a mejorar la forma del campeón argentino, que está sin escalar un ring de combate desde hace trece meses.

Pero en sus prácticas contra casi una decena de sparrings partners de distinto estilo, Monzón tiró golpes como en una pelea real y todos los observadores consideran que tiene el ritmo y el tren de combate para ajustar sus manos.

También Valdés está, indudablemente, mejor que en junio de 1976. El colombiano confesó hoy ante la prensa que en aquella oportunidad estuvo al borde del sobreentrenamiento, lo que explica su relativamente pasiva actitud en aquel choque durante su primera mitad.

Esta vez, el aspirante colombiano está a punto, sin problema alguno físico o anímico, dispuesto a pelear de punta a punta.

Valdés es el que afirma de manera más tajante que también el desquite irá hasta el límite, salvo un golpe afortunado. De ahí su convicción de que la pelea habrá que ganarla round por round.

La preparación de Valdés fue algo menos variada que la de Monzón. El colombiano cruzó los guantes siempre con dos o tres sparrings y reteniendo sus manos para liberarlas únicamente con la bolsa. Monzón cambia mucho de sparrings porque, sencillamente, les hace daño.

La jornada dominguera, la del viaje, fue de descanso para Monzón y Valdés. Uno y otro reanudarán sus prácticas en el Principado desde este lunes, en el propio escenario de la pelea, el estadio "Luis II", que registrará un lleno sin precedentes.

El combate de despedida apasiona a toda la afición. Jamás se habrá visto aquí a tanto periodista argentino, colombiano, norteamericano, europeo e incluso asiático y africano.

Canales de televisión de casi toda América Latina transmitirán en vivo el gran evento, como las de Estados Unidos, Canadá, Japón, Gran Bretaña, Alemania, Túnez. Los de las vecinas Francia e Italia lo transmitirán en diferido porque en vivo restarían público al estadio "Luis II".

En este se han vendido ya las 1.400 localidades de ring side a 220 dólares lo que supone un ingreso de más de 300.000 dólares sin contar las nueve mil otras a precios más asequibles.

La bolsa de Monzón, la más importante de su carrera, demuestra que se trata de un combate fuera de serie: 500.000 dólares tiene garantizados el campeón, según anunció hoy el organizador Rodolfo Sabbatini, amén de 100.000 dólares más a cuenta de televisión y publicidad.

El pretendiente Valdés tiene asegurados 150.000 dólares y algunos más en las otras rúbricas.

La presencia de los dos protagonistas en el Principado reactivó aún más la expectación y los aficionados se agolpan ya ante el hotel de Monzón, el "Hermitage", de confort moderno con perfume de vieja Francia, y ante el de Valdés, el "Loews" resueltamente ultramoderno.

Desde hoy, el problema de Monzón y Valdés será de disfrutar de algún momento de respiro entre sus prácticas.

Para Bolivarianos
Ciclistas peruanos se preparan

LIMA, 24 (LATIN)-- La selección peruana de ciclismo viajará el 2 de agosto a México con miras a prepararse para intervenir en los Juegos Bolivarianos que se disputarán en La Paz (BOLIVIA), en el mes de octubre, se afirmó hoy aquí.

El equipo fue designado ayer por la Federación de esa disciplina y quedó conformado de la siguiente manera:

Gilberto Chocce, César Castro, Román Tambini, Carlos Espino y Javier Huevara. Como entrenador viaja Enrique Gonzales.

Perú y los VIII Juegos Bolivarianos

LIMA, 24 (LATIN).- Perú asistirá a los Juegos Bolivarianos de La Paz, que se realizarán en octubre, con 230 deportistas, que le representarán un gasto de 200 mil dólares, confirmó hoy aquí un alto dirigente deportivo.

Rodolfo Cremer, director de deportes del Instituto de Recreación, Educación Física y Deportes (INRED), agregó que no estarán representados en el evento, golf, bolos, andinismo, tenis y equitación.

"El equipo peruano participará únicamente en tres disciplinas donde tenemos la seguridad de destacarnos, particularmente en atletismo, gimnasia pesas y esgrima, acoló.

En cuanto al ciclismo, afirmó que viajarán seis pedaleros a ciudad de México para continuar su preparación.

La representación de Perú en los Juegos se mantuvo incierta hasta hace unas pocas semanas por la falencia económica que atraviesa el INRED, organismo rector del deporte aficionado.

El gobierno, a través del ministerio de educación y otras entidades oficiales, además del aporte de la apuesta "polla deportiva" hará posible el viaje del conjunto nacional.

● *Hato Sotil*

EL CHOLO

Textos:
GIOVANNY GARCIA

Alejado de la sorpresa, resultó ser una agradable charla con la figura Inca. Su acento español era la nota predominante. Empieza arrastrando la C y la Z, como el arrastre que hace de rivales. Sin embargo, no pierde la gallardía del Peruano. La soberbia cuando se va a disertar de su selección. Lo primero que comenta como norma es su presentación:

"Primero que todo un saludo para los Colombianos. Tengo 28 años, soy casado, me inicié profesionalmente jugando en el Deportivo Municipal, allí estuve 4 años, posteriormente ingresé al Barcelona de España en donde también jugué 4 años y ahora este año me he radicado en Lima, para jugar definitivamente en el club Alianza Lima, en donde pienso acabar en dos años mi carrera deportiva".

Sotil es un hombre decente. Tranquilo de sí mismo, pero per severante cuando habla de cosas importantes. Por eso continúa el diálogo sobre la importancia de su paso por España.

"Me ha servido mucho el haber actuado en los campos europeos, sobre todo me he formado como abandonar mi país".

Cuál es su promedio de gol por temporada??

"15 y 16 goles"

LA SELECCION

Cómo es el medio campo de la selección Peruana??

"Este es un equipo bastante equilibrado. Tenemos un volante que marca a presión (Velásquez), un jugador que hace el nexo como Teófilo o el mismo Percy a veces, un volante tirado a la izquierda que es rápido y yo que toco y me desmarco por el centro para buscar la media distancia o la llegada desde atrás. Lo importante es la velocidad con que se juega".

Como está conformada su familia?? Alguno juega fútbol?

"Somos 7 hijos, cinco hombres dos mujeres, ninguno ha jugado fútbol, a excepción mía, mis padres viven en Lima y soy el segundo en orden descendente".

Se ha realizado totalmente Hugo Sotil??

"Si. Tengo buen dinero en propiedades y apartamentos, futbolísticamente me considero hecho, y sólo espero cumplir con mi patria en el mundial de 1.978, para retirarme del todo".

jugador de fútbol. La experiencia adquirida es mucha. En Suramérica no se juega ni la mitad del verdadero fútbol, que es correr, tener lo menos posible la pelota y hacer goles. Me siento realmente realizado como jugador de fútbol".

CRUYFF

Cuando se menciona al Barcelona español se piensa en el astro de los europeos, porque para Suramérica poco lo es, Johan Cruyff. Le preguntamos sobre Cruyff a lo que exclamó:

"Mira... Es un buen jugador, pero muy temperamental. Es inteligente, rápido, corre los 90 minutos sin agotarse, pero como él hay muchos en el mundo. Lo que pasa con Cruyff es que hace goles, y tuvo suerte para ser promocionado, pero de ahí a decir que es como Pelé o mejor que él nunca".

En caso que se presentara una nueva oferta, bastante jugosa saldría de nuevo de su país??

"No... creo que terminaré mi carrera deportiva en el Perú. Por nostalgia de mi tierra, mi gente y mi familia decidí resindir mi contrato que tenía hasta 1.978 con el Barcelona y retorné a Lima.

Obras Sanitarias en fi... de certamen de básquet...

CORRIENTES, ARGENTINA, 24 (LATIN)-- El equipo argentino de Obras Sanitarias se clasificó anoche aquí para jugar las finales del campeonato sudamericano de clubes campeones de basquetbol, al derrotar a Palmeiras de Brasil por 83 a 77.

Obras había derrotado el viernes a Olimpia de Paraguay por 93 a 67, con lo que la victoria de anoche le aseguró su paso a las finales del certamen... jugarán entre el mart... en Buenos Aires.

En otro cotejo ... ayer aquí, por el ... Olimpia venció a A... Uruguay por 81 a 78.

El segundo clasifi... la ronda final se defi... noche en el encue... jugarán Palmeiras y ... peón paraguayo.

Perdió River pero continúa de líder

BUENOS AIRES, 24, (LATIN).- River Plate perdió hoy 2-1 como visitante con Independiente pero igualmente conservó su condición de líder aunque ahora acosado por su escolta, Vélez Sarsfield, al cumplirse la décimoséptima fecha del campeonato metropolitano de fútbol de la Argentina.

River tiene 25 puntos y su ventaja sobre Vélez ahora es de sólo dos, luego que este equipo empató 0-0 con Lanús.

Por su parte, Boca Juniors se convirtió en un tercero en discordia merced al triunfo de 3-1 como local frente a Chacarita Juniors, que le posibilitó quedar sólo en la tercera colocación a cuatro unidades de River.

En el clásito de esta tarde, jugado en el estadio de Independiente, los riverplatenses se pusieron rápidamente en ventaja pero la reacción de Independiente no se hizo esperar y luego de igualar en el complemento siguió bregando por un triunfo que se materializó merced a ... accionar. Independiente ... puntos, también pasó ... una expectante posición ... bla.

En otro clásico, Rac... se alzó con una justa v... 2-0 sobre Huracán en ... de este último. Para Rac... triunfo le significó ... recuperación evidente ... fecha anterior en tanto ... Huracán la caída lo ale... primeros lugares.

En los demás enc... registraron estos re... Temperley 1, Qui... Ferrocarril Oeste 2 (F... Colón de Santa Fe 1, ... Old Boys 0 All Boys 1... tinos Juniors 4 Rosario ... 1, Unión de Santa ... Estudiantes de La P... Banfield 0. El vier... Lorenzo, de visitante, s... 1-0 a Atlanta.

En la jornada de hoy ... libre Gimnasia y Esg... Plata.

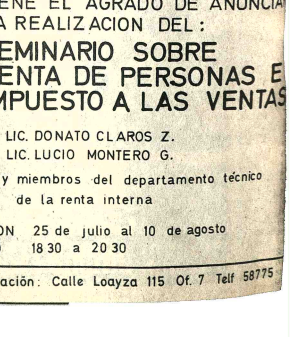

CENTRO DE TECNICAS AVANZADAS

TIENE EL AGRADO DE ANUNCIAR LA REALIZACION DEL:

SEMINARIO SOBRE RENTA DE PERSONAS E... IMPUESTO A LAS VENTAS

CONDUCTORES LIC. DONATO CLAROS Z.
LIC. LUCIO MONTERO G.

instructores y miembros del departamento técnico de la renta interna

INICIACION 25 de julio al 10 de agosto
HORARIO 18 30 a 20 30

Informes y Reservación: Calle Loayza 115 Of. 7 Telf 58775